BUSQUE EN ESTA EDICION NUMERO CLAVE PARA GANAR $ 1.000 CON SU DOCUMENTO

EL CORRALITO MATO A OTRO AHORRISTA

EN MAR DEL PLATA OCURRIO UN CASO SIMILAR AL DE GARCIA BLANCO: FALLECIO JUBILADO DE 78 AÑOS QUE PADECIA UNA ENFERMEDAD TERMINAL Y NO PODIA RETIRAR SU DINERO

Nicolás Desiderio, hace 10 días, llegando al banco en camilla.

CADA VEZ MAS CLIENTES SE ATRINCHERAN EN LOS BANCOS

Esta madrugada, una embarazada, junto a su marido y su abogado, permanecía en la sucursal del Río, ubicada en Viamonte y Carlos Pellegrini, reclamando lo suyo.

PODRA VERSE EL PARTIDO POR TV EN LAS ESCUELAS

PRIMARIAS Y SECUNDARIAS PERMITIRAN A SUS ALUMNOS SEGUIR MAÑANA ARGENTINA-INGLATERRA. POSTERIORMENTE TENDRAN LA OBLIGACION DE HACER UNA TAREA DIDACTICA SOBRE EL EVENTO

EN ESTE EJEMPLAR, CARTELERA OFICIAL CON DIRECCIONES Y OPORTUNIDADES DE TODOS LOS NODOS DE LA RED GLOBAL DE TRUEQUE

HOY, MAS NUMEROS: "DE LA SUERTE" Y PARA LA GRILLA POR LOS $ 5.000 DEL NUEVO BINGO crónica CON PREMIOS EXTRA

crónica
FIRME JUNTO AL PUEBLO
EL DIARIO DE MAYOR CIRCULACION EN EL PAIS · 1A EDICION DE LA MAÑANA
Año XXXVIII - Bs. As., Jueves 6 de Junio de 2002 - Nº 13.346 - $ 1,20
RECARGO ENVIO AL INTERIOR $ 0,20

El Pueblo QUIERE SABER

¿CUANTOS RODADOS DESTROZAN POR DIA LOS POZOS DE LA CALLE RODRIGUEZ PEÑA AL 1000?

- ✔ GERARDO SOFOVICH MANTIENE LITIGIO JUDICIAL CON "AMERICA", QUE SE SOLUCIONARIA CON OTRO CICLO NOCTURNO, DE LUNES A VIERNES
- ✔ CONTINUA CRECIENDO RATING DE "SON AMORES", MIENTRAS SIGUE DEPRIMIDO INTERES DEL PUBLICO POR EL MUNDIAL DE FUTBOL
- ✔ CECILIA ROTH SE HIZO MUY AMIGA DE JOVEN ILUMINADOR DE LA PELICULA QUE ESTA RODANDO, QUIEN LA ACOMPAÑA HASTA SU CASA

6 XX
ARRIS 845 (1)
Correo Argentino Central y Suc. Cabeceras
Reducida Concesión Nº 7429

DIPUTADO QUIERE QUE DEJEN TRABAJAR A LOS CARTONEROS

El diputado porteño **Eduardo Valdés** (PJ) pidió al Tribunal Superior de Justicia de la ciudad que **"declare la inconstitucionalidad"** de una ordenanza de la dictadura militar que prohíbe la recolección de residuos y que permitiría a las autoridades perseguir a los cirujas que trabajan en la Capital Federal.

Según Valdés, la Policía Federal **"ante el silencio del jefe de Gobierno Aníbal Ibarra se propone impedir al creciente sector de los cartoneros la adquisición de material recuperable de las bolsas de basura depositadas en la calle y que se valgan de este recurso como fuente de trabajo para enfrentar al crisis actual"**.

En particular, el diputado solicitó al Tribunal Superior que declare la inconstitucionalidad del artículo 6 de la ordenanza número 33.581 -dictada en 1977 bajo la intendencia de facto del brigadier Osvaldo Cacciatore- que prohíbe **"la selección, remoción, recolección, adquisición, venta, transporte, almacenaje o manipuleo de toda clase de residuos domiciliarios que se encuentren en la vía pública para su retiro por parte del servicio de recolección"**.

"El Tribunal deberá decidir entre el derecho al trabajo de este sector, como único medio de subsistencia o avalar la prohibición so pretexto de un problema estético o de portación de cara", sostuvo Valdés.

Por su parte, el diputado por Izquierda Unida **Patricio Echegaray** presentó también, por el mismo tema, un pedido de informes al Ejecutivo para que aclare **"cuáles son las razones por las cuales se determina que los cartoneros no pueden ingresar en el radio de la Capital Federal comprendido entre las avenidas 9 de Julio y Leandro Alem"**.

El legislador explicó que la iniciativa **"estuvo motivada por la fuerte criminalización a la que son sometidos los cartoneros"** y aclaró que **"en el proyecto de declaración exhortamos al Gobierno de la Ciudad a evaluar las consecuencias sociales de la implementación de la medida"** de restricción anunciada.

Menem, de Vuelta en la Capital

ASISTIRA A UNA CEREMONIA EN MEMORIA DEL EX MINISTRO MERA FIGUEROA

El ex presidente **Carlos Menem** volverá hoy a la Capital Federal para asistir a una ceremonia que se realizará en homenaje al ex ministro del Interior **Julio Mera Figueroa**, al cumplirse un mes de su deceso.

La presencia de Menem en el acto en memoria de Mera Figueroa, que se realizará a partir de las 20 en Niceto Vega y Darwin, es la única actividad que el ex jefe del Estado tiene programada aquí antes de emprender viaje hacia **Estados Unidos**.

Menem partirá el sábado con rumbo a Washington donde intervendrá dos días en las reuniones de la Internacional Demócrata Cristiana, donde se volverá a codear con líderes mundiales.

Algunos de los que estarán junto a Menem en ese encuentro serán los presidentes de España, **José María Aznar**, y de Francia, **Jacques Chirac**, y el primer ministro de Italia, **Silvio Berlusconi**, entre otros.

Además, el ex presidente participará en una cena que el presidente de Estados Unidos, **George W. Bush**, ofrecerá en la Casa Blanca a las figuras que asistirán al cónclave de la Internacional en la que Menem incorporó al justicialismo.

Menem estará en Norteamérica acompañado por un grupo de allegados entre los que figuran Javier Mouriño, Claudio Sebastiani, Alberto Tell, Francisco "Paco" Mayorga, Ana María Mosso y Ricardo Romano.

En su estada en Estados Unidos, Menem tiene programada una serie de reuniones en Washington y Nueva York, ciudad en la que abordará temas económicos, y también estará dos días en Maine hospedándose en la casa de George Bush (padre).

Por otra parte, colaboradores del ex presidente dijeron desconocer si Menem participará el 21 de este mes en la inauguración de un establecimiento en la localidad riojana de Aimogasta, donde concurrirá el jefe del Estado, **Eduardo Duhalde**, con quien está enfrentado y no se ve desde hace casi tres años.

No al Asilo Político Pedido por Empleados de Ex Presidente

MADRID (Télam-SNI).- El **Ministerio del Interior** español denegó la solicitud de asilo político a dos ucranianos, antiguos empleados domésticos del ex mandatario **Carlos Menem**, quienes huyeron de Argentina por sentirse perseguidos, informaron hoy fuentes judiciales españolas. Pese a la negativa al asilo solicitado por los mayordomos del ex presidente, la abogada de oficio, **Carmen Pérez**, consiguió que la pareja de ucranianos -que se encuentran recluidos en el Aeropuerto de Barajas- no fueran devueltos a Argentina al presentar un recurso ante la Audiencia Nacional, principal instancia penal en España.

Se trata de **Nataliya Podkoritova** y su marido, **Oleksandr Furman**, quienes se desempeñaron como empleados domésticos del ex presidente Carlos Menem en su casa **"La Rosadita"** –ubicada en Anillaco– desde 1998, cuando huyeron de Ucrania, hasta que éste se casó con **Cecilia Bolocco**, el año pasado, y pasaron a trabajar para **Zulema Yoma**, su ex esposa, y **Zulemita**, su hija. Ambos aseguraron que son **"acosados y y perseguidos"** desde que revelaron el supuesto patrimonio no declarado de Menem durante la investigación judicial en torno al tráfico de armas a Ecuador y Croacia que se le siguió en el 2001, en la que resultó absuelto, informó el diario español "El país".

Sus problemas comenzaron cuando pasaron a formar parte del servicio de Zulemita y Zulema Menem, a quienes les plantearon que querían buscar trabajo en los Estados Unidos, pero las mujeres **"se negaron porque no estaban de acuerdo"** indicó el ucraniano.

Días más tarde el domicilio de la pareja fue objeto de un extraño robo, en el que sólo desapareció un televisor y sus pasaportes, del cual ellos responsabilizaron a **"gente de Zulemita"**.

LA RIOJA: INVESTIGAN VENTA DE TIERRAS

LA RIOJA.- Las 20 hectáreas de tierra que el gobierno de **La Rioja** dice haberle vendido a **Cecilia Bolocco**, la esposa del ex presidente **Carlos Menem**, podrían tener otro propietario y no ser fiscales, circunstancia que ha motivado la intervención de una comisión legislativa que investiga esa venta.

Un abogado del foro local se presentó ante la **Cámara de Diputados** en representación de los hermanos **Néstor** y **Olga De la Fuente**, miembros de una familia local, reclamando la propiedad de las 20 hectáreas que el gobierno de **La Rioja** transfirió a **Bolocco**.

Según el abogado **César Torres Brizuela**, los hermanos **De la Fuente** poseen los certificados de inscripción de esas tierras a nombre de su abuelo, heredados luego por su padre, **Aníbal Teodoro De la Fuente**, un ex empresario aceitunero de la región.

El letrado dijo que los **De la Fuente** ya han efectuado varias oposiciones a la toma de tierras por parte de cualquier persona, aunque dijeron desconocer el edicto que el gobierno local publicó en el diario riojano **"El Independiente"** antes de vender esas tierras a **Bolocco**.

El caso está siendo investigado por una comisión legislativa que encabeza el diputado radical **Julio César Martínez**, quien la semana pasada había denunciado que esas tierras habían sido donadas por el **Estado** a **Cecilia Bolocco**.

Sin embargo, el administrador del **Instituto Provincial del Minifundio y las Tierras Indivisas (IMTI)**, **Eduardo Rojo**, negó que exista una donación y explicó que se trató de **"un proceso de venta de tierras fiscales, avalado por la legislación provincial"**.

También explicó que **"se concretó siguiendo todos los pasos jurídicos, por los cuales Bolocco pagó 250 pesos por hectárea"**, unos 5 mil pesos en total, **"para destinarlas a actividades productivas y vivienda"**.

"El IMTI no pudo haber ignorado nuestros títulos de propiedad y si querían esas tierras, debieron haber recurrido al mecanismo de la expropiación", alegaron los hermanos **De la Fuente** en su presentación ante la comisión legislativa investigadora.

Paro de 12 Horas de Ferroviarios

Anoche, el gremio **La Fraternidad**, que nuclea a los trabajadores del sindicato de los maquinistas ferroviarios, anunció que **hoy, a partir del mediodía y por 12 horas, llevará a cabo la retención de tareas** en la línea Belgrano Norte de la empresa Ferrovías, que atiende el servicio de pasajeros que circula entre **Retiro** y **Villa Rosa**, en el norte del conurbano bonaerense.

"La medida se toma ante el anuncio que realizó la empresa de pagar los salarios del mes de mayo en forma fraccionada", manifestaron voceros de los sindicalistas nucleados en La Fraternidad, mediante un comunicado de prensa.

El gremio aclaró que **"no se decreta un paro de actividades** sino una **medida** que **consiste en que los trabajadores asistan a sus lugares de trabajo y retengan las tareas**, que como consecuencia provoca inconvenientes en la salida de las formaciones".

"Si **los empresarios violan** los **acuerdos** firmados entre la **Secretaría de Transporte, Trabajo y el sindicato**, podría generalizarse el **conflicto en los próximos días**", dijeron los voceros en el comunicado.

Bancarios, en Estado de Alerta

La Asociación Bancaria (AB) realizó una reunión del secretariado nacional y un plenario de delegados de la seccional Buenos Aires, **en los que se decidió mantener el estado de asamblea y movilización en defensa de los puestos de trabajo.**

Los encuentros se realizaron en la sede de la AB ubicada en Sarmiento 341 de esta capital, en tanto que la reunión de secretariado estuvo encabezada por el titular del gremio, **Juan José Zanola.** El secretario de prensa de la entidad gremial, **Eduardo Berrozpe**, informó que **"se decidió mantener el estado de asamblea y movilización, con asambleas periódicas en cada entidad bancaria en conflicto (Scotiabank, Galicia, Suquía, Bisel y Bersa), al tiempo que estamos preparando medidas de acción que definiremos en los próximos días, de las cuales algunas podrán ser sorpresivas".**

Por su parte, Zanola consideró que **"no hay mejor defensa de las fuentes de trabajo que la de pertenecer a empresas serias y que cumplan con su actividad como corresponde"**."**Es un camino muy arduo y difícil el que está recorriendo el sistema, por eso nosotros estamos detrás de un proyecto para que se forme una comisión nacional de trabajo bancario que dé un marco en el cual poder discutir esos temas"**. Explicó que el objetivo de ese proyecto se debe a que la realidad de los bancos no es la misma y puntualizó que **"la difícil situación de las entidades en conflicto, se tratarían y discutirían en una comisión y no serían necesarias las continuas reuniones en cada uno".**

HUEVAZOS PARA FUNCIONARIO FORMOSEÑO

FORMOSA.- Durante un acto que se desarrollaba en la ciudad de **Clorinda**, adonde sorpresivamente llegó **Gilberto Bandeo**, ministro de Educación formoseño, quien mantiene un fuerte enfrentamiento por la decisión de descontar de su salarios los días de paro a los docentes que reclaman su renuncia, **el funcionario fue insultado, escupido y agredido con huevazos por docentes, padres y alumnos.**

Enterados de la presencia del ministro en el local de la mutual docente de **Clorinda**, donde el funcionario mantenía una reunión, docentes, padres y alumnos se fueron reuniendo frente al edificio y, cuando **Bandeo** pretendió salir del mismo, se avalanzaron sobre él para insultarlo y escupirlo.

Los manifestantes inclusive rompieron los vidrios de una camioneta que **Bandeo** abordó para resguardarse de los enardecidos docentes, pero con tanta mala suerte que el vehículo no funcionó.

Resguardado por la policía y en medio de huevazos, insultos y pedidos de renuncia, el ministro pudo finalmente abandonar el lugar con mucha dificultad.

Gilberto Bandeo, muy cuestionado por los gremios docentes, dijo a la prensa que **"se están formando guerrilleros en vez de ciudadanos"** y adelantó que realizará la denuncia correspondiente por el ataque recibido.

El ministro destacó el accionar policial ya **"que en ningún momento reprimió y se limitó a protegernos y gracias a ello no recibimos un rasguño"** manifestó.

LA UCR EN ESTADO DELIBERATIVO

Comité Nacional no Encuentra Rumbo Para el Partido Tras la Crisis Generada por la Ley de Subversión

El radicalismo entró ayer de lleno en **estado deliberativo** a partir de la crisis generada en ambos bloques parlamentarios por la derogación de la **Ley de Subversión Económica**, que fue el detonante para que **desde adentro se impulse un replanteo de la relación partidaria con el Gobierno**.

Como respuesta al complicado panorama generado, en la reunión que la conducción de la **UCR** presidida por **Angel Rozas** mantuvo en su sede nacional, se decidió convocar en **"15 o 20 días"** a toda la dirigencia del partido **"para marcar el rumbo político de acuerdo a la situación"** que vive el país.

Voceros de ese encuentro admitieron que no estuvo fuera del análisis el liderazgo partidario porque se cuestiona que con su actitud de respaldo al gobierno, la **UCR** permitió una **salida desorganizada de la convertibilidad**, la **licuación de pasivos** a través de una pesificación ilimitada y la **admisión sin reparos a los reclamos del Fondo Monetario Internacional**.

La discusión interna quedó oficializada cuando un grupo de senadores rebeldes reclamó **"un nuevo punto de partida en la organización y funcionamiento del bloque"**, con lo cual formalizaron el cuestionamiento a la conducción del cuerpo que preside **Carlos Maestro**.

Salió así a la luz lo que hasta ahora se conocía en voz baja ya que advirtieron que el bloque **"ha llegado hasta el límite de una estrategia implícita, que consistió en acompañar al Ejecutivo sistemáticamente: a veces con el voto, a veces con proyectos alternativos que no comprometían la mayoría del PJ y la semana pasada con el retiro de una senadora para que no triunfara nuestra posición"**.

Una crisis similar quedó desatada en el **bloque radical de Diputados** donde hay un sector rebelde que también estima que **la derogación de esta ley fue el punto de inflexión para el apoyo del partido** a la administración de **Eduardo Duhalde**.

El grupo de senadores disidentes adelantó a sus pares que analiza la situación planteada y señala la necesidad de **"revisar"** la actitud del partido e impulsa lisa y llanamente **el quiebre de la alianza estratégica con el Gobierno**.

En este marco, propusieron que la conducción partidaria **"solicite la renuncia de todo radical que ocupe posiciones"** en el **Ejecutivo**, lo que incluye a dos ministros: **Horacio Jaunarena** y **Jorge Vanossi**.

Según se pudo saber, los senadores que están en una postura disidente son **Gerardo Morales**, **Juan Carlos Passo**, **Rodolfo Terragno**, **Miriam Curletti** y **Mónica Arancio**, a los que se suman dos representantes por el **Frente Cívico y Social de Catamarca**, que aunque no participan, apoyan la gestión y son **Marita Colombo** y **Eduardo Brizuela del Moral**.

En la reunión de bloque realizada ayer, se presentaron verbalmente las inquietudes y, con el argumento de un encuentro con la conducción nacional partidaria y que estaban ausentes algunos de **"los pesos pesados"**, decidieron hacer silencio y postergar hasta hoy a las 10 la discusión, para no profundizar las diferencias.

Explicaciones

Verani y la senadora Isidori, ayer, hablando sobre lo ocurrido en la controvertida sesión donde se derogó la Ley de Subversión Económica.

EL DEBATE

*El presidente **Eduardo Duhalde** trató con **Pablo Verani**, gobernador de Río Negro y vicepresidente de la UCR, la situación financiera de la provincia en un encuentro -fuera de la agenda presidencial-, que se desarrolló por espacio de 40 minutos. Duhalde y Verani pasaron revista a las **repercusiones** producidas en el radicalismo por la actitud de la senadora nacional radical, **Amanda Isidori**, que **permitió** al Gobierno nacional **derogar la Ley de Subversión Económica**.*

* * *

***Carlos Reutemann**, gobernador de Santa Fe, reiteró que no es **"candidato a nada ni de nadie"**, y consideró **"un serio error"** plantear temas políticos en la actual coyuntura. Sobre declaraciones de **Adolfo Rodríguez Saá**, quien lo acusó de ser **"el candidato del Pacto de Olivos"**, **Reutemann** lo negó enfáticamente, a la vez que **desmintió** contactos con **Patricia Bullrich** y **Ricardo López Murphy**. "No, no soy candidato. Yo no soy candidato a nada; del Pacto de Olivos tampoco. **No he hablado con nadie**", remarcó.*

* * *

*El titular de Nueva Dirigencia, **Gustavo Beliz**, presentará en los próximos días una serie de propuestas a nivel nacional aunque sus colaboradores aseguran que **"no tiene intenciones de presentarse como candidato a presidente"**. Las propuestas se encuadran dentro de la estrategia de Beliz que plantea que **"sin Nación no hay Ciudad"**, aunque piensa postularse a jefe de Gobierno porteño. **Beliz** presentará bajo el nombre de **Proar** su proyecto nacional que abarca las áreas de Salud, Educación, Obra Pública y Turismo, entre otras.*

* * *

***Alberto Asseff**, titular del PNC-UNIR (Unión para la Integración y el Resurgimiento) señaló que "el presidente **Jorge Batlle** nos pidió disculpas y, como para nosotros **Uruguay** es muy querido y más importante que un gobernante **atrabiliario y agraviante**, hay que **aceptar las excusas**". El dirigente agregó que **"no es admisible que se peguen algunos gritos resonantes, pero sin la voluntad real de terminar con los ladrones"**, puntualizó.*

* * *

*Unos **75 municipios bonaerenses** ingresarán desde hoy a un plan piloto que los **habilitará** al cobro de los impuestos Inmobiliario Rural, Urbano y Automotor adeudados hasta el 31 de diciembre último. El nuevo mecanismo recaudatorio, que fue autorizado por la **Ley de Presupuesto** provincial **2002** aprobada a fines de abril último, será lanzado hoy por el gobernador bonaerense **Felipe Solá** en un acto que se realizará en la Gobernación provincial.*

* * *

*El diputado del ARI, **Ariel Basteiro**, solicitó al presidente de Uruguay, **Jorge Batlle**, que haga públicos los nombres y números de cuentas bancarias abiertas por ciudadanos argentinos en instituciones financieras de Uruguay, porque **"de esta manera se descubriría la turbia trama de la corrupción y el delito en todas sus formas"**. A la vez, **Basteiro** declaró que "no parece ser el gobierno uruguayo **el más autorizado** para atacar las lacras funcionales al modelo porque es pública y notoria **su adhesión al neoliberalismo**", sentenció.*

Madres Tomaron la Catedral

Integrantes de la Asociación Madres de Plaza de Mayo, encabezadas por **Hebe de Bonafini**, realizaban anoche un ayuno en la **Catedral Metropolitana** en protesta por la situación del país.

Según informaron fuentes policiales, Hebe de Bonafini y seis integrantes de la Asociación Madres de Plaza de Mayo **"ingresaron pasadas las 17.30 a la Catedral donde participaron de una misa y posteriormente permanecieron en su interior"**. Las fuentes precisaron que en la vereda de la Catedral se encontraban varias Madres de Plaza de Mayo, quienes eran acompañadas por **Sergio Schoklender**. Luego del ingreso de las seguidoras de Bonafini, las autoridades **eclesiásticas** procedieron a **cerrar las puertas** del templo mayor de Buenos Aires y, por consiguiente, las mujeres quedaron en el interior del edificio.

Tras ser radicada la denuncia correspondiente por un cura de la **Catedral**, personal policial se hizo presente en el lugar.

En tanto, en las afueras del templo, enfrente de la Plaza de Mayo, se concentraba un grupo de personas que realizaban una oración convocada por los sacerdotes católicos.

Ayuno

Madres se "atrincheraron" en la Catedral, mientras que los jóvenes pidieron por la Patria.

SE SUICIDO DE UN ESCOPETAZO EL INTENDENTE DE CARLOS CASARES

CARLOS CASARES.- El intendente municipal, actualmente suspendido, de la localidad bonaerense de Carlos Casares, el aliancista **Juan José Andreoli, se suicidó anoche al efectuarse un disparo con una escopeta en el mentón**, según dieron a conocer fuentes policiales.

El cadáver de Andreoli, de 54 años, fue encontrado por efectivos de la comisaría de Carlos Casares en el interior de un galpón de su propiedad, ubicado en la ruta nacional 5, kilómetro 311.

Fuentes allegadas a la investigación indicaron que **"al llegar al galpón, los policías hallaron el cuerpo sin vida de Andreoli tendido en el piso"**.

Los voceros también señalaron sobre el acontecimiento que **"Andreoli se efectuó un disparo con una escopeta calibre 12 que le impactó debajo del mentón"**.

En el lugar se hicieron presentes peritos de la Delegación de Policía Científica de Pehuajó y tomó intervención el fiscal en turno del Departamento Judicial de Trenque Lauquen, Julio Rifai, quien caratuló la causa como "suicidio".

● **ESTUDIAN SANCION**

La **Comisión de Asuntos Constitucionales de la Cámara de Diputados** analizará la semana próxima si corresponde o no aplicar una sanción disciplinaria contra el diputado del PJ jujeño, **Julio Moisés, involucrado en un caso de presuntas torturas contra su hijo y dos sobrinos ocurridas en 1997**, cuando era intendente la localidad jujeña de **San Pedro**.

Cavallo: Borrador Listo

YA DEFINIERON RESOLUCION QUE CONFIRMARA O REVOCARA PRISION PREVENTIVA

Los camaristas que tienen en sus manos el destino del encarcelado ex ministro de Economía, **Domingo Cavallo**, definieron ya el **"borrador"** de la resolución que confirmará o revocará su prisión preventiva en la causa por la venta ilegal de armas a **Croacia** y **Ecuador**.

"El borrador ya está listo, trabajamos contra reloj para tener la resolución definitiva en estos días", adelantó ayer una fuente de la **Sala B de la Cámara en lo Penal Económico**.

Si bien desde la **Cámara** se evitó adelantar cualquier tipo de dato respecto a cuál será el tenor de la resolución, fuentes judiciales coinciden en que todo apunta a que **el ex ministro será excarcelado y llegará libre a un futuro juicio oral**.

"Llegaron señales en ese sentido; al parecer la decisión no sería unánime, pero apuntará a la excarcelación", confiaron fuentes del juzgado penal económico de **Julio Speroni**, magistrado que ordenó la detención de **Cavallo** y le dictó la prisión preventiva.

Desde la **Cámara "se trabaja con rapidez pero hubo que analizar todo debido a que es la primera vez que llega algo referido a Cavallo en esta causa"**, se explicó.

El ex ministro de Economía está detenido con prisión preventiva por orden de **Speroni**, quien está a cargo de la investigación unificada del tráfico de armas a **Croacia** y **Ecuador**.

Ahora, los camaristas **Carlos Pizzateli**, **Marcos Grabivker** y **Roberto Hornos**, tienen en sus manos la apelación del ex ministro, detenido desde el 3 de abril último.

Cavallo está acusado de asociación ilícita y falsedad ideológica de documento público por la firma de **los decretos de venta de armas 1697/91**; **2283/91**; **1633/92** y **103/95**.

Estos decretos autorizaron la venta de las armas de guerra a destinos legales como **Venezuela**, pero los cargamentos fueron desviados ilegalmente a **Croacia** y **Ecuador**, países sobre los que pesaban embargos internacionales.

EN BUSCA DE TRANSPARENCIA

Para mantener el control de gastos de los partidos políticos en manos de la **Justicia Electoral**, el ministro del Interior, **Jorge Matzkin**, le propondrá al presidente **Eduardo Duhalde** el veto parcial al régimen de financiamiento de esas organizaciones.

La norma generó la objeción de los magistrados federales de competencia electoral, debido a que el proyecto sancionado en el **Senado** el 23 de mayo, incorporaba a la **Auditoría General de la Nación** como órgano competente en **"el control externo de la actividad económico-financiera de los partidos políticos"**, tal como expresa en su **artículo 48**.

INTIMIDADES DE LA CASA ROSADA

"A falta de un Atanasof, siempre hay un Fernández". La frase pertenece a un periodista de la Rosada que llegó justo a tiempo para participar de la ronda de prensa con el secretario general de la presidencia. Es que ya se había establecido que el jefe de gabinete no mantendría, ayer, el contacto diario con los cronistas, dado que dedicó gran parte de la mañana a responder en un escrito el cuestionario que le habían elevado desde la Cámara de Diputados, lugar al que concurrió cerca del mediodía para presentar su habitual informe mensual. Como don Atanasof no estaba disponible, se lo contactó a don Fernández, quien **gustoso accedió al pedido. Predisposición que más tarde repitió para otros medios.** Mucho optimismo irradió este funcionario de extrema confianza del presidente Eduardo Duhalde, respecto de la posibilidad de que el Fondo Monetario Internacional envíe la semana próxima una nueva misión a Buenos Aires para comenzar con las negociaciones. Fernández recordó que la Argentina **"ya cumplió con todo lo que se le solicitó"**, en referencia a la modificación de la Ley de Quiebras, a la derogación de la de subversión económica y a la firma por parte de la mayoría de los gobernadores del compromiso para reducir en un 60 por ciento el déficit fiscal.

● MALA ONDA

Dentro de ese mismo marco, don Aníbal Fernández, sin embargo, advirtió sobre la existencia de grupos que **"están tergiversando algún tipo de información respecto de lo que sucede realmente en la Argentina".** Para el funcionario esos grupos, a los que no identificó, con esas actitudes de mala onda intentarían trabar o demorar la decisión final del Fondo Monetario. "Lástima que no dijo quiénes son", comentó casi en un susurro un periodista luego de esa advertencia. Cuestiones de estrategia, seguro, impidieron esa identificación, pero lo cierto es que Fernández instaló esa posibilidad y la dejó "picando en el aire". Durante el resto de la mañana, claro, no hubo repercusión de ningún tipo por parte de esos "sectores". ¡Ah!, el secretario general confirmó que el 21 de este **mes Eduardo Duhalde visitará la provincia de La Rioja.** No quiso confirmar, más bien relativizó, la posibilidad de que en esa ocasión el presidente se **reúna con Carlos Menem.** Algún colega memorioso recordó que no hace muchos meses había trascendido a través de la prensa una supuesta conversación telefónica entre ambos, en la cual el **ex se habría puesto a disposición del primer mandatario.** Es más, Menem le habría dicho que si quería podrían encontrarse para conversar, pero en **La Rioja.** ¿Será ésta la ocasión? **¿Se concretará finalmente la propuesta de ese llamado telefónico que en aquella oportunidad el gobierno se encargó de negar...?**

● "LOLE", MUY FIRME

La afirmación pertenece al gobernador de Santa Fe, **Carlos Reutemann.** Ayer y, durante un alto de la reunión de gabinete que encabezaba en su provincia, el ex corredor de Fórmula Uno reiteró que él no es candidato a nada, ni de nadie. **"Tampoco soy el candidato del Pacto de Olivos"** (?), disparó el Lole, sin agregar mayores detalles, aunque no hicieron falta. Pero lo que sorprendió de sus extensas declaraciones fue que confesó que **Santa Fe "no firmó ningún Pacto Fiscal, yo sólo firmé un acta de intención"**, dijo. ¿Entonces? Es cierto que esa provincia no tiene un déficit demasiado elevado y, tal como lo anticipó "Intimidades" esta semana, lo que sí reclama es que la Nación pague lo que debe. El "Lole" no aclaró cuál es la diferencia, pero lo real es que Santa Fe no firmó compromisos de ningún tipo. En la Rosada no hubo comentarios respecto de la sorpresiva aclaración del gobernador. **¿Será que los estados provinciales que no tienen déficit firman un acta, en lugar de un compromiso fiscal?** "Las pruebas, parece, están a la vista", comentó en la Sala una colega luego de escuchar a través de los cables de noticias de la televisión al santafesino.

● NO PARAN

Lamentablemente, ayer por la mañana, un empleado de la Presidencia de la Nación fue víctima de la nueva modalidad delictiva denominada "secuestros exprés", aunque no fue el único, porque estos episodios se sucedieron en varios puntos bonaerenses. La víctima, un buen tipo, un conocido por los periodistas de la Rosada. Se trata de Héctor Larrotonda, quien se desempeña como chofer en la Casa de Gobierno. El hombre fue sorprendido por los malvivientes cuando se disponía a salir de su casa, en Lomas de Zamora (sí, los pagos del presidente Duhalde), para el trabajo. En ese momento, tres delincuentes ingresaron a su vivienda, y no conformes con el saqueo, lo obligaron a subirse junto a su hijo de 15 años a la camioneta, que pertenece a la Presidencia, y se los **llevaron como rehenes** para evitar que las víctimas dieran aviso a la policía. Afortunadamente, fueron liberados sanos y salvos (aunque Larrotonda recibió un golpe en la cabeza producto de un "culatazo" que le dieron los ladrones) en la zona sur del conurbano. **"Esto se tiene que terminar, estos tipos no paran y no digo esto porque esta vez le tocó a un conocido, ¿qué es lo que están esperando los funcionarios responsables de la seguridad para darle punto final a esto?,** dijo indignado a "Intimidades" uno de sus compañeros al enterarse del lamentable episodio. Los periodistas de la Sala inmediatamente expresaron su solidaridad con este compañero de trabajo que muchas veces los trasladó hasta algún acto oficial.

● POR FIN

Sí. Por fin. Llegó a todos los ámbitos de la Casa Rosada la medida adoptada por Salud Pública, las Mutuales Farmacéuticas, los laboratorios y los farmacéuticos de solucionar el problema de ventas de medicamentos, con precios mínimos y gratuitamente. Así es. Los jubilados, por ejemplo, recibieron la noticia con una alegría enorme, y Carlos Villagra, el dirigente de las Mutuales de Farmacias la comunicó a todo el mundo, pero debió hacerlo a través de una solicitada. Justamente, se sorprendió que no haya habido mucha prensa "cuando se trata de algo que sin dudas es trascendente", pero de cualquier manera "a través de Crónica TV, de Crónica y de algún otro medio la gente se ha ido enterando". Con mucha onda positiva, don Carlos, luchador incansable por los jubilados, habló ante un programa de Splendid de las tres de la tarde, amplia y claramente. "Los jubilados primero y seguiremos haciendo esfuerzo para mejorarlos a través de lo que podamos", remató en el diálogo. Por fin, algo favorable para los jubilados y si es favorable para los jubilados, sin dudas es positivo para todos. Otra vez: por fin. Hasta mañana.

LA PAVADA

POLITICA

Por la vuelta: *una banca le espera a Carlos Menem en la Cámara alta a su regreso de Estados Unidos. Renunciaría uno de los legisladores riojanos para cederle el lugar como suplente. Al tiempo que designó a Jorge Raventos, "Fray Ventos", como le apodan en las cuadras de la redacciones como vocero y debuta con la gira por el encuentro con el presidente George Bush.* ***Un tema aparte:*** *la alegría de Menem cuando el presidente del Uruguay se refirió a Eduardo Duhalde fue imposible de ocultar.*

***

No quiere saber nada: *presionan a Carlos Reutemann para que su compañero de fórmula sea Felipe Solá, pero él ni se da por enterado. Demos un paseo ballenato.*

***

La frase: *Eduardo Duhalde es el jefe de campaña de Menem 2003, dixit Jorge Asís.*

***

Se viene la preventiva: *el fiscal Carlos Stornelli pidió informes de la votación de subversión económica, porque tendría la certeza, que no es lo mismo que la cereza, que el senador Maqueda votó dos veces. Habrá que esperar.*

***

El derrumbe: *en el programa que conduce Luis Majul, por América 2, el fugaz ex presidente, Rodríguez Saá se vio en apuros ante una pregunta inesperada por parte del periodista, sobre qué medidas tenía en mente para aumentar los salarios. Silencio. Quedó mudo y sin oxígeno, no supo responder y su estrategia (que es usar ese medio para hacerse campaña) se derrumbó en un segundo. Alpiste.*

***

Numeritos sueltos: *una encuesta realizada por George Williams and Company, demuestra que Elisa "Lilita" Carrió, en números reales, no tiene ni ahí la intención de voto que ella manifiesta tener, aunque sí la acompañan algunos medios progresistas, quienes vienen equivocándose en sus respaldos mediáticos. La mayoría de los encuestados respondió que no la votarían para presidente y se inclinaron por Carlos Reutemann, quien, tal cual las palabras que utilizaron, les resulta más confiable. En tanto que tienen nada de confianza en la CTA, que ante los ojos de la opinión pública está en franco proceso de desintegración desde que perdió el apoyo del Frepaso.*

***

Protectora de animales: *en el petit hotel mansión del economista Martín Redrado, quien levantó su casa más de diez metros en una zona residencial, en la cual no estaba permitido, hay tres perros: un siberiano blanco, un rottwayler y un labrador. Los tres, en una casa con más de 40 metros de parque, permanecen atados durante todo el día de frente a la entrada. Los vecinos del barrio están alarmados por el maltrato que, a simple vista, les dan a los animales y lo habrían denunciado.*

***

Por un choripán: *ayer al mediodía un operativo, con móviles policiales y personal de la comuna porteña, hacían un procedimiento con un humilde trabajador en la zona del Lago Regatas de Palermo. Se trata de un hombre que vende hamburguesas, chorizos y pochoclos que es muy querido por todos porque hasta les da de comer a los patos en esta época del año. Los habitués al parque hicieron oír su voz y se quejaron porque en la zona no sólo los chorros andan sueltos, robando a cada paso a quienes van a correr al lago, sino que Núñez es una de las zonas líderes en secuestros exprés. En esto quemaban ayer el tiempo y después cuando les publican la verdad, las autoridades de la comisaría local ponen en el grito en las redacciones y se escuchan desde esta sección.*

***

Una de cal y una de arena: *no hace mucho los gobernadores solucionaron parte del diálogo con el ejecutivo nacional, pero el justicialista Alberto Hensel, intendente de Sarmiento, provincia de San Juan, está a un paso de denunciar penalmente al gobernador por apropiación indebida de fondos y malversación de dineros públicos, condena que oscilaría en inhabilitación perpetua y prisión de 6 meses a 10 años. Además, agregó que el diálogo entre los intendentes de todos los signos políticos está completamente roto con la gobernación provincial, hasta que ésta cumpla con el pago de su parte de la coparticipación que la nación no le envía. En total la deuda ronda los 700 millones de pesos. Si el efecto es contagiado por todos los intendentes, la ola de juicios al Estado sería brutal. Hamacate.*

***

Qué te puedo prestar: *en estos últimos días, el Ministerio de Economía giró a La Rioja 44 millones de pesos, sumados a los 145 millones que ya están presupuestados y que, en total, hacen los 189 millones de pesos de asistencia reconocida por el gobierno nacional para la reducción del déficit fiscal. Lindos números.*

SE AGRAVA SITUACION DE MARIA JULIA

Acusada de Enriquecimiento Ilícito, va Rumbo al Juicio Oral y Público

La ex funcionaria menemista **María Julia Alsogaray irá a juicio oral y público acusada de enriquecimiento ilícito**, un delito con pena máxima de seis años de cárcel, si prospera la acusación formulada por los fiscales federales **Eamon Mullen y José Barbaccia**.

En una resolución de un centenar de carillas, los fiscales que durante 9 años investigaron a María Julia pidieron al juez federal **Juan José Galeano** que eleve la causa a juicio oral **por considerar probado el enriquecimiento ilícito de la ex funcionaria**, explicaron fuentes judiciales. Para Mullen y Barbaccia, **la ex secretaria de Medio Ambiente no pudo demostrar cómo ganó 2.500.000 dólares durante su vida de funcionaria pública**.

Además, en el requerimiento se pidió **que la Procuración General del Tesoro pase a formar parte de la causa y decomise bienes y dinero de María Julia, para reintegrar los 2.500.000 dólares al Estado si ella es condenada por un Tribunal Oral.**

María Julia será así el segundo ex funcionario público acusado de enriquecimiento que llega a juicio oral en la historia judicial argentina.

El único antecedente fue José Manuel Pico, ex titular del Concejo Deliberante condenado a 5 años. En su caso, sin embargo, nunca se reintegró el dinero denunciado.

De acuerdo a la acusación, María Julia mintió en distintas ocasiones cuando explicó la procedencia de su dinero, según informes que se recibieron de organismos oficiales y decenas de testigos.

En su declaración indagatoria **aludió a donaciones por 800 mil dólares de su padre, Alvaro Alsogaray; honorarios de 500 mil cobrados por su tarea en "Astilleros Alianza"; ingresos de una empresa familiar "Pincar", que se comprobó tenía movimientos nulos,y 300 mil dólares de fondos reservados del Gobierno Nacional.**

Para los fiscales, nada de esto quedó demostrado y como ejemplo, mencionaron los fondos reservados. **"Primero dijo que eran gastos reservados de la Secretaría de Medio Ambiente y después terminó confesando que recibía sobres de Presidencia todos los meses"**, recordaron Mullen y Barbaccia.

En su declaración indagatoria ante Galeano, María Julia aludió a estos sobres. **"Eran una retribución complementaria al ingreso como funcionaria, en efectivo, primero a través de la Secretaría General de la Presidencia y luego a través de la Jefatura de Gabinete".**

"Insolvencia Fraudulenta"

Los fiscales que pidieron el juicio oral y público a **María Julia Alsogaray** la denunciaron además ante la Justicia correccional **por el supuesto delito de "insolvencia fraudulenta", debido a que donó dos departamentos a su hijo en plena causa por enriquecimiento ilícito.**

Los fiscales sostienen que días antes del embargo de sus bienes por tres millones de pesos, el 20 de junio del 2000, **María Julia donó a uno de sus dos hijos, Alvaro Erize, dos departamentos en Riombamba 1224 de Capital Federal.**

Por ello el embargo sobre estos bienes no pudo concretarse y la conducta de la ex interventora de Entel y Somisa **"tuvo lugar tan sólo cinco días después"** de que la fiscalía solicitara el embargo, el 15 de junio de 2000.

"El momento en que la donación tuvo lugar demuestra que la conducta tuvo como fin último eludir el cumplimiento de las obligaciones civiles del proceso penal en trámite", escribieron los fiscales en la denuncia que investiga el fiscal correccional Marcelo Martínez Burgos.

El delito de **"insolvencia fraudulenta"** prevé una pena de seis meses a tres años de prisión y castiga a quien **"durante el curso de un proceso o después de una sentencia condenatoria, maliciosamente destruyere, inutilizare, dañare, ocultare o hiciere desaparecer bienes de su patrimonio"**, según el Código Penal.

PROCESAN Y EMBARGAN A LOPERFIDO

Violó la ley que Ordenaba Televisar en Vivo a la Selección

Darío Lopérfido, ex secretario de Medios de Comunicación durante la gestión de **Fernando de la Rúa**, fue **procesado por supuesto incumplimiento de los deberes de funcionario público** porque durante su gestión se violó la ley sobre televisación de los partidos de la selección nacional, correspondientes a las eliminatorias del campeonato **mundial** que se disputa en **Corea** y **Japón**.

Gustavo López, ex titular del **Comité Federal de Radiodifusión (COMFER)**, en cambio, recibió el dictado de una **"falta de mérito"**, pero se lo mantiene vinculado al sumario penal.

Ambas medidas fueron dictadas por el juez en lo criminal federal **Jorge Urso**, quien además impuso **un embargo de 100.000 pesos sobre los bienes de Lopérfido**.

A criterio del juez, **el ex secretario de Medios incumplió con su obligación de asegurar la televisación en vivo, por un canal de aire y para todo el país, de la mayoría de los encuentros que la selección disputó para clasificarse para el Mundial**.

La **ley 25.342**, vigente desde el 3 de noviembre de 2000, establece que **los propietarios de los derechos de televisación de los partidos de fútbol deben garantizar la transmisión en directo y en forma gratuita de los encuentros del seleccionado Nacional**.

Cuando fue indagado, hace casi un mes, **Lopérfido** deslindó su responsabilidad al recordar que solo durante un lapso de su gestión estuvo a cargo del **Comfer**, el organismo encargado de supervisar, entre otros medios, a los canales de televisión.

Lopérfido atribuyó entonces al poco tiempo de vigencia de la ley (**"se sancionó días antes del primer partido"**, dijo) el hecho que los encuentros del seleccionado Nacional solo fueran televisados por sistema de cable y para un sector de la población.

El procesado expuso entonces que tras la entrada en vigencia de la **ley 25.342**, hubo que solicitar un dictamen de la **Comisión de Defensa de la Competencia** y se tuvo que aclarar una cuestión de **"derechos adquiridos"** con la empresa que había obtenido el permiso para la transmisión **"por cable"** de los partidos del seleccionado.

Lopérfido remarcó el carácter de **"autárquico"** del **Comfer**, pero el argumento resultó insuficiente para que **Urso**, con la intervención del secretario federal **Oscar Isidro Aguirre**, ordenara su procesamiento.

Pico, en Otra Instancia Judicial

Un nuevo **juicio oral y público, por presuntas estafas**, contra **José Manuel Pico**, ex presidente del ex Concejo Deliberante de la ciudad de Buenos Aires, comenzará hoy a partir de las 9 en los tribunales de Paraguay 1536, de esta Capital.

Esta vez será el tribunal Oral en lo Criminal 24, cuyos integrantes -**Ricardo Rojas, Carlos María Bossi y Raúl Llanos**- escucharán a no menos de seis o siete decenas de testigos de los varios centenares inicialmente propuestos por las partes.

Fuentes allegadas a la causa estiman que el proceso se extendería un par de meses y durante su desarrollo se escucharán **las pruebas que incriminan, junto a Pico, a otra decena de imputados**.

Los hechos juzgados están vinculados con presuntas estafas cometidas por la constructora San Sebastián, cuyo titular -en un anterior proceso- fue **condenado a 13 años de prisión**. Esta nueva causa inicialmente tenía **27 imputados**, pero la mayoría de ellos se acogieron a los beneficios del **juicio abreviado**, y sólo once llegarán a la instancia oral y pública.

informa JUNIO

Rentas de la Ciudad

HASTA EL 10 DE JUNIO

Plan de Facilidades para Ingresos Brutos (Res. 1394 - SH y F - 02)

Contribuyentes que registren deudas devengadas por anticipos mensuales 12/2001, 1 y 2/2002

- Máximo 6 (seis) cuotas mensuales consecutivas
- Cada cuota no deberá ser inferior a $150.-
- Interés de financiación 0,25% mensual (3% anual)
- Pago en LECOP hasta 30% de cada una de las cuotas

INTERÉS ANUAL DE FINANCIACIÓN 3%

- ABL
- Patentes
- Publicidad
- Ingresos Brutos
- Deudas en Juicio
- Uso y ocupación de la superficie del espacio aéreo y el subsuelo de la vía pública

Cuota mínima Ingresos Brutos $50.-
Cuota mínima Impuestos Empadronados $20.-

Régimen de Presentación Espontánea (Ley 671)

Plan de Facilidades hasta 120 cuotas o pago al contado

DEUDAS CUYO VENCIMIENTO HUBIERA OPERADO HASTA EL 31 DE OCTUBRE 2001

HASTA EL 18 DE JUNIO

RECUERDE QUE PUEDE ABONAR CON LECOP

www.rentasgcba.gov.ar · e mail- inforentas@rentasgcba.gov.ar · 0800-999-2727

Dirección General de Rentas
Secretaría de Hacienda y Finanzas

gobBsAs

Más Dramas por Maldito Corralito

EN MAR DEL PLATA, ANCIANO ENFERMO FALLECIO SIN PODER RESCATAR SU DEPOSITO ANOCHE EN SEDE BANCARIA DE PLENO CENTRO, UNA EMBARAZADA PERMANECIA ATRINCHERADA

El "corralito" bancario sigue cobrando sus víctimas. La muerte en Mar del Plata de un hombre de 78 años, quien padecía una enfermedad terminal, repite el caso del periodista **Horacio García Blanco**, quien falleció la semana pasada de una deficiencia renal que lo aquejaba desde hacía unos años al no poder retirar su dinero, también atrapado en el **"corralito"**, para operarse en **España**.

Hubo otro suceso que tuvo su sello de dramatismo, porque **en la sucursal del Banco Credicoop** ubicada en la calle **Cabildo** del barrio porteño de **Belgrano**, un hombre permaneció durante once horas "**atrincherado**" dentro del banco, reclamando que le devolvieran los ahorros, sin lograr su objetivo.

El tercer hecho tuvo un final **menos infeliz**, ya que el juzgado **Contencioso Administrativo Federal Nº 7, ordenó** al **Banco Nación** la restitución del 50 por ciento de un **depósito en dólares** a un **anciano de 96 años**.

Mientras tanto, al cierre de esta edición, una mujer de alrededor de 30 años y embarazada, se encontraba anoche en el interior de la sucursal del Banco Río ubicada en Viamonte y Carlos Pellegrini de esta Capital, junto con su marido y un abogado, con la aparente intención de retirar sus ahorros encerrados en el "corralito". El banco permanecía cerrado y con una pequeña custodia policial que impedía el acceso del periodismo que, a las 22.10, observó que llegaban dos pizzas para la cena de los "atrincherados".

En **Mar del Plata**, los familiares de **Nicolás Desiderio**, quien murió de cáncer en su casa de esa ciudad, a los 78 años, recordaron que unos días atrás conmocionó a los marplatenses cuando llegó en ambulancia al **Citibank** local junto con sus familiares, su abogado, **Luciano Bottelli**, y un oficial de Justicia que intimó a las autoridades de la entidad bancaria a cumplir con la orden del juez federal **Eduardo Giménez**, de **devolverle su plazo fijo de 25.000 dólares**.

El banco le informó que no podía cumplir la orden del juez porque minutos antes se le había devuelto a otro cliente sus ahorros por 500.000 dólares y no quedaba más dinero en el tesoro. Ante esto, **el septuagenario decidió instalarse en el banco hasta conseguir su dinero**, mientras en la calle unos cincuenta ahorristas que participaban de las marchas que se realizan en esta ciudad los lunes y jueves, **atacaron con martillazos dos camiones de caudales que frenaron frente al banco y le rompieron los vidrios hasta que efectivos de Infantería de la policía lograron dispersarlos.**

Poco después, el banco acordó con el juez y con el ahorrista **la entrega de un adelanto de cinco mil dólares del total de la deuda para que el anciano pudiera continuar con el tratamiento para controlar su enfermedad**, pero su deceso se produjo finalmente ayer. Los restos de **Desiderio** eran velados anoche en la funeraria "**Roldán**" de **Mar del Plata**.

Un jardinero que se presentó ayer junto a su abogada, **María Eugenia Zorzenón**, para que le devolvieran su dinero depositado en la sucursal del **Banco Credicoop** de la Avenida Cabildo, y durante once horas permaneció **"atrincherado"** dentro de la entidad. Según contó el damnificado, trabajaba como jardinero, incluso en el banco donde reclama ahora su dinero, y fue despedido cuando empezó la crisis.

A las 19, el jardinero decidió retirarse **"sin ninguna certeza"** de que le paguen. **"Lo único que me ofrecieron en todo este tiempo fue un vaso de agua..."**, dijo el hombre mientras su abogada prometió que hoy volverán a intentar cobrar el dinero.

Por su parte, el juzgado **Contencioso Administrativo Federal Nº 7**, a cargo de **María Cristina Carrión de Lorenzo**, ordenó al **Banco Nación** la **restitución del 50 por ciento** de un depósito en dólares a un **anciano de 96 años**, según anunció la **Defensoría General de la Nación**.

El ahorrista es **Yamil Yaber**, nacido en 1905 en **El Líbano** pero residente desde hace muchos años en la **Argentina**, quien el 15 de abril de este año planteó su caso en la **Defensoría Pública Oficial** ante los **Tribunales Federales de Capital Federal**, por lo que se presentó un recurso de amparo para que se le restituya el total del dinero retenido. La suma de dinero, igual a la mitad de su depósito en dólares, le fue entregada el lunes de esta semana, **pero en pesos y al cambio oficial**, en la sucursal del **Banco Nación** ubicada en Avenida Córdoba al 4700.

Operativo en el Scotiabank

El juez de Instrucción **Mariano Bergés** dispuso ayer el allanamiento de la casa central, ubicada en Perón al 500, y la sucursal de Santa Fe al 2700 del **Scotiabank**, en el marco de una causa por presunta administración fraudulenta de la entidad en perjuicio de sus clientes.

El propósito de la medida es obtener documentación que confirme o rectifique las denuncias, para lo que el personal del juzgado fue acompañado por efectivos policiales especializados en temas bancarios, y peritos del **Banco Central**. El Scotiabank **fue suspendido hace más de un mes** por el Central por problemas de iliquidez y ante la decisión de la casa matriz del banco canadiense de **no capitalizar la entidad crediticia**. El magistrado resolvió, además, citar a prestar declaración indagatoria al vicepresidente del banco, **Alan Mc Donald**, en una fecha por determinar. La causa se inició a raíz de la denuncia de cinco ahorristas que se vieron impedidos de retirar sus depósitos en virtud de la suspensión de la entidad canadiense por el Central.

ALLANAN CASA MATRIZ DEL PROVINCIA

Para determinar si **se ocultó dinero con el fin de no pagar ahorros atrapados en el "corralito"**, la justicia penal secuestró ayer de la Casa Matriz del **Banco de la Provincia de Buenos Aires** (BAPRO), en **La Plata**, cintas de videos de seguridad.

La medida la adoptó el fiscal platense **Carlos Gómez** durante una diligencia que se prolongó por más de dos horas para realizar una serie de pericias y una inspección ocular de dependencias del banco. La justicia penal platense investiga si en la Casa Matriz de La Plata del **Bapro** se cometieron maniobras dolosas para ocultar dinero y evitar así el pago de amparos judiciales de depósitos atrapados en el corralito.

El fiscal Gómez confirmó que las actuaciones están destinadas a determinar si las autoridades del **Bapro** impartieron órdenes de **"esconder el dinero evadiendo controles de seguridad y el accionar de la Justicia"** ante los amparos emitidos en favor de ahorristas. Gómez también investiga un **faltante de unos diez mil pesos**, que desaparecieron durante las maniobras de traslado de dinero fuera del tesoro del banco hacia otros lugares de la entidad.

El fiscal detalló que la investigación tuvo como punto de partida la denuncia formulada por una empleada de la entidad. La denunciante, cuyo nombre no fue suministrado aunque se precisó que forma parte del plantel de la Casa Matriz, **declaró a fines de mayo ante el juez de Garantías de La Plata, César Melazzo,** denunciando este accionar y responsabilizando a las autoridades del banco.

EE.UU. CONFIA EN PRONTA RECUPERACION ARGENTINA

WASHINGTON (Télam-SNI).– Estados Unidos espera una mejora rápida de la situación económica en Argentina, afirmó el subsecretario del Tesoro estadounidense a cargo de asuntos internacionales, **John Taylor**, quien además celebró que la crisis no se haya extendido a otros países de la región.

"Pienso que la recuperación (de la Argentina) **terminará por venir y espero que sea pronto"**, declaró Taylor en el marco de la reunión anual de la Sociedad Financiera Internacional (IFC según siglas en inglés), un brazo del Banco Mundial que otorga financiamiento al sector privado. Por otra parte, Taylor se manifestó satisfecho de que la crisis económica y financiera en Argentina no se haya propagado a otros países de la región.

Para el subsecretario del Tesoro ese fenómeno se explica porque **"los mercados financieros saben establecer mejor la diferencia entre los países basándose en los fundamentos económicos. Las cosas están en la senda correcta con respecto al contagio"**, dijo Taylor y destacó que el Fondo Monetario Internacional (FMI) ha establecido programas financieros para Uruguay y Brasil, países vecinos de Argentina.

Los mercados han tenido **"una mayor tendencia a enfocarse más en los fundamentos económicos"** que en el pasado, cuando la región se contagió de la crisis financiera asiática, indicó Taylor.

Pese a la posición de Taylor, los organismos multilaterales asistieron a Uruguay con 3.000 millones de dólares debido a la corrida de depósitos que sufrió como un consecuencia de la crisis argentina.

Por su parte, Brasil perdió ingresos por más de 1.100 millones de dólares y por estas horas el real se ubica en su nivel más bajo de los últimos ochos meses, mientras que el indicador del riesgo país superó los 1.100 puntos y abandonó la zona de los 700 puntos que había ocupado en los últimos meses.

En tanto, el titular del IFC, **Peter Woicke,** dijo que habían aumentado las previsiones por los préstamos a Argentina en un 50 por ciento, luego que la entidad del Banco Mundial estuvo cerca de atravesar su primera pérdida en la historia en Argentina el año pasado. Los préstamos acordados ascienden a 1.100 millones de dólares y comprenden una amplia variedad de sectores.

GANE
$ 1.000
CON SU
DOCUMENTO
Número Clave
Jueves
6-06-02
5

Aumenta el Número de Pobres

Casi 19 millones de argentinos más pasaron a conformar el universo de personas que están por debajo de la línea de pobreza en todo el país, lo que representa el 52 por ciento de la población, que se trasladaron desde la clase media a la baja en los últimos cinco meses, según un estudio dado a conocer ayer por el sociólogo **Artemio López,** titular de la consultora Equis.

La encuesta, que basa su análisis en los aumentos de precios de los últimos cinco meses a partir de la devaluación, de acuerdo a los últimos datos del Indec del mes de mayo, indica que la canasta básica de alimentos registró **"un aumento acumulado del 47,4 por ciento"** entre enero y mayo. Esa situación, advirtió Artemio López llevó a que por la caída en el valor real de los ingresos, se pasara **"de un 38,3 por ciento de personas por debajo de la línea de pobreza en diciembre de 2001, al 52,2 por ciento en mayo"**.

El sociólogo advirtió que "**esto quiere decir que en Argentina existen hoy 18,9 millones de compatriotas bajo la línea de pobreza"**, situación que se agrava con el aumento del número de indigentes en ciudades del interior del país y en el Gran Buenos Aires que hoy alcanza a 7 millones de personas que no pueden siquiera acceder a una canasta básica de alimentos.

Artemio López señaló que el fenómeno se agudiza debido al problema estructural del desempleo y el cada vez mayor número de personas que ingresan a niveles de indigencia, situación que "**alcanza hoy el 21 por ciento del total de la población, es decir, más de 7 millones de habitantes**".

Según el sociólogo, **"a diferencia de lo que ocurría en los inicios de la década del '90, los índices de pobreza hoy no están solamente vinculados a la inflación"**, sino que se debe agregar un fenómeno mucho más complejo y **"difícil de revertir como es la megadesocupación"**.

BLEJER DEJARIA EL CARGO

El presidente del Banco Central (BCRA), **Mario Blejer**, dejaría su cargo y sería designado por el gobierno como negociador de la deuda pública ante los acreedores externos.

Así lo confiaron fuentes gubernativas quienes indicaron que Blejer abandonaría el BCRA **"una vez que esté concluida la reglamentación de la salida del corralito y el canje de los bonos por los depósitos".**

De esta manera, Blejer volvería a los Estados Unidos para cumplir con su nuevo rol de negociador.

El presidente del BCRA ya había planteado al presidente **Eduardo Duhalde**, su voluntad de retirarse de su cargo, aduciendo motivos personales, en oportunidad de definir el plan bono anunciado días atrás por el gobierno. Los motivos esgrimidos por Blejer no son otros que la radicación de su familia en los Estados Unidos. Blejer fue funcionario del Fondo Monetario Internacional (FMI) durante más de 20 años y cuando fue designado el año pasado como vicepresidente del BCRA se traslado a Buenos Aires permaneciendo su familia en Washington.

ALUMNOS PODRAN VER A LA SELECCION

Después del Encuentro Deberán Realizar Alguna Tarea Didáctica; en el Pellegrini y en el Buenos Aires no lo Permitirán

Los alumnos del nivel primario y secundario podrán ver el partido de fútbol entre las selecciones de Argentina e Inglaterra por el Mundial, mañana en sus respectivas escuelas, pero deberán realizar alguna tarea didáctica sobre ese evento deportivo, sugirieron autoridades educativas de diversos distritos.

Sin embargo, los directivos de los colegios "**Buenos Aires**" y "**Carlos Pellegrini**", considerados modelos en la **Ciudad**, anunciaron que **no dejarán ver por televisión el encuentro dentro de sus respectivos establecimientos**.

Por el contrario, **Marta Maffei**, la titular del gremio docente de **CTERA**, se mostró de acuerdo con la posibilidad de **"flexibilizar"** los horarios en los colegios, de modo de poder seguir las alternativas del encuentro que se jugará en **Japón** desde las 8.30 de la **Argentina**.

En esa sintonía, en la **Secretaría de Educación del Gobierno de la Ciudad**, se indicó que **"los colegios tienen autonomía como para que cada director decida qué hacer con el partido"**. Se indicó que **"la Secretaría entiende que se puede dar clases normalmente, con la amplitud de que los chicos puedan ver el partido para capitalizarlo pedagógicamente"**. Por caso, la **Escuela Nº 12** del barrio de **Belgrano** anunció que para mañana **"a fin de evitar que los chicos se queden en sus casas y falten a la escuela"** se habilitará un salón del edificio, en donde se colocará una pantalla con el fin de que tanto las autoridades del establecimiento como los alumnos puedan ver partido.

Contra viento y marea, **Horacio Sanguinetti**, rector del prestigioso "**Buenos Aires**", dijo que el partido **"no se verá"** dentro del histórico edificio, al tiempo que los alumnos anunciaron que desertarán masivamente de las aulas ese día.

"Sé que algunos chicos se van a reunir en bares cercanos al Colegio y tendrán ausente ese día. Yo mismo tengo clases en la Facultad de Derecho el viernes a la mañana y la voy a dar normalmente. A mí el fútbol no me atrae tanto...", señaló, irreductible, el rector.

Sanguinetti también se mofó de la posibilidad de integrar el partido en los contenidos educativos. **"No, ¿qué debate? ¿se va a aprender geografía con el Mundial?..."**, enfatizó.

"Hay una predilección porque en el Colegio se trabaje lo más normalmente posible. Los chicos lo van a valorar cuando sean mayores...", aseveró. En la **provincia de Buenos Aires**, la **Dirección General de Cultura y Educación** informó que **"la posición es no dar asueto y que cada dirección resuelva de qué manera integrar este acontecimiento deportivo con temas educativos"**. **Maffei**, en tanto, aclaró que **"depende de cada jurisdicción"** y **"del docente"** el autorizar que se dediquen horas de clase al partido del Seleccionado Nacional. De todos modos, recalcó que **"hace más de dos meses venimos trabajando con la motivación de los chicos para el Mundial"**.

Reinvertir en la Autovía 2

El gobierno bonaerense estableció ayer que la empresa concesionaria de la **Autovía 2** deberá reinvertir en la ruta los ingresos superiores a los establecidos en el contrato de concesión y citó como prioridad la ampliación del ingreso a **Mar del Plata**. Asimismo, autorizó al **Ministerio de Infraestructura, Vivienda y Servicios Públicos** bonaerense a establecer los criterios de reinversión de esos ingresos. En 1991 la provincia renunció a su derecho de percibir de COVISUR el canon previsto en el contrato, con lo que se modificó el carácter oneroso que pasó a ser gratuito.

Concurso de Arte Infantil

Hasta el 18 de junio permanecerá abierto el Primer Concurso de Arte Infantil **"Del juguete a mi primer vehículo"**, organizado para alumnos de establecimientos educativos por las autoridades del Programa de Prevención de Accidentes de Tránsito, que desde hace 9 años lleva adelante la **Municipalidad de San Isidro**. Según informó la Comuna, "esta iniciativa que tiene por finalidad concientizar acerca del rol creciente que tiene la bicicleta, los peligros de circular con el tránsito actual de vehículos y las prevenciones que se deben tomar, fue lanzada el 6 de mayo pasado".

Cerraron Puente en Tigre

A través de un comunicado, la **Municipalidad de Tigre** informó que fue cerrado provisoriamente para su reparación el **Puente Taurita**, debido al hundimiento de la mitad de su calzada. "El puente, ubicado en Ruta 197 y río Reconquista, será reparado y puesto en servicio, según informaron las áreas de Obras Públicas y delegación Troncos del Talar respectivamente", precisó el municipio, al tiempo que agregó que **"a fin de mejorar la circulación, se procederá con anticipación a marcar este cierre, para que los vehículos que se aproximen utilicen los desvíos previstos"**.

Convenio de Medicamentos

El **INSSJP-PAMI** informó que a partir de ayer **"rige el convenio de medicamentos"**, por lo que **"las farmacias entregarán medicamentos a las recetas prescriptas a partir de ese momento"**. "Los afiliados que tengan recetas de medicamentos ambulatorios fechadas anteriormente, deberán concurrir a su médico para así poder actualizarlas", destacó el PAMI mediante un comunicado, mientras sostuvo que "para el caso de medicamentos oncológicos, para HIV-Sida, tuberculosis, fibrosis quística y lepra, estos serán dispensados normalmente sin importar la fecha de la receta".

No Levantan dos Estaciones

Como consecuencia de las gestiones llevadas a cabo por el intendente de Lanús, **Manuel Quindimil**, ante la empresa Metropolitano SA, la empresa concesionaria de la ex línea Roca se comprometió a mantener el servicio en las estaciones de **Remedios de Escalada** y **Gerli**. Al respecto, la Municipalidad de Lanús opinó que **"la oportuna intervención de Quindimil se produjo a raíz de la difusión de información acerca de la posibilidad de que se cerraran esas estaciones"**. De las tratativas participaron también la diputada provincial Marcela Ibarra y el concejal Mario Moschino.

Precios en Mayo Aumentaron un 4%

Los precios al consumidor en mayo aumentaron 4 por ciento, con lo cual el costo de vida en el año acumula un alza 25,9 por ciento, según informó el Instituto Nacional de Estadística y Censos (INDEC). Con este resultado, **la inflación pura de mayo fue de sólo el 1 por ciento, debido a que el 4 por ciento total contiene un arrastre de abril de 3 por ciento**, reconoció **Graciela Bevacqua**, directora del organismo. La funcionaria precisó además **que la variación de mayo deja para junio un piso mínimo de inflación de 1,5 por ciento.** En mayo el valor de los bienes creció 6 por ciento (45,5 por ciento en el año), mientras que los servicios se incrementaron sólo 1,2 por ciento (4,9 por ciento en el año). Bevacqua detalló que el ritmo inflacionario **"sufrió una especie de desaceleración"** vinculada con la **"recesión, salarios bajos e iliquidez"** y remarcó que los servicios mantienen sus precios debido a que aún no terminaron los procesos de renegociación con las empresas.

Durante el último mes **los mayores aumentos de precios se dieron en tomate perita (73,8 por ciento), tomate redondo (71,4 por ciento), ají (44,1 por ciento), lentejas secas (40,9 por ciento), gas en garrafa (29 por ciento), ajo (25,4 por ciento), lechuga (24,2 por ciento), gasoil (23,6 por ciento).**

En cambio las bajas fueron mucho más moderadas: pomelo (6,1 por ciento), pollo entero (5,5 por ciento), zapallito (4,9 por ciento), asado (3 por ciento), matambre (2,9 por ciento) y alquiler de vivienda (0,2 por ciento). En lo que respecta a rubros generales, los incrementos fueron generalizados: "indumentaria", 5,6 por ciento; "esparcimiento", 5,1 por ciento; "alimentos y bebidas", 5 por ciento; "otros bienes y servicios", 4,3 por ciento; "equipamiento y mantenimiento del hogar", 4,2 por ciento; "atención médica", 4,1 por ciento; "transporte y comunicaciones", 3,1 por ciento, y "educación", 1,1 por ciento. Por su parte, el índice de precios mayoristas creció en mayo 12,3 por ciento, con lo cual suma en lo que va del año un alza de 80,8 por ciento.

Dentro de los productos nacionales hubo alzas de 18,1 por ciento en los "productos primarios" y de 10,2 por ciento en los "manufacturados", mientras que la "energía eléctrica" se mantuvo estable. El Indec también suministró ayer **el índice del costo de la construcción, que registró en mayo una suba de 4,5 por ciento, con lo cual en el año el incremento asciende a 26,7 por ciento.**

Variaciones mayo/abril 2002

Principales aumentos	Var. %
Tomate perita	73,8
Tomate redonde	71,4
Ají	44,1
Lentejas secas	40,9
Gas envasado	29,0
Ajo	25,4
Lechuga	24,2
Gasoil	23,6
Principales bajas	**Var. %**
Limón	-7,3
Pomelo	-6,1
Pollo entero	-5,5
Zapallito	-4,9
Asado	-3,0
Matambre	-2,9
Alquiler vivienda	-0,2
Sin variación	
Electricidad	
Colectivo urbano	
Subterráneo	
Tren corta distancia	
Servicio telefónico urbano	

Variación mayo'02/diciembre'01

Principales aumentos	Var. %
Aceite de maíz	172,3
Lentejas secas	170,4
Harina de trigo común	155,4
Aceite mezcla	127,7
Pilas	125,1
Pañales descartables	122,3
Puré de tomate	118,4
Detergente en polvo	82,8
Principales bajas	**Var. %**
Zapallo	-20,1
Pomelo	-3,2
Manzana verde	-1,0
Alquiler vivienda	-0,8
Sin variación	
Electricidad	
Colectivo urbano	
Subterráneo	
Tren corta distancia	
Servicio telefónico urbano	

Fuente: INDEC, Instituto Nacional de Estadísticas y Censos.

EL DOLAR SE VOLVIO A ESCAPAR: 3,70 Y 3,72

La incertidumbre política presionó al peso, que se depreció frente al dólar al finalizar la paridad cambiaria en 3,70/3,72 por unidad en el mercado libre, al tiempo que la **Bolsa de Comercio de Buenos Aires** perdió 1,4 por ciento. Los bonos no escaparon a esta situación. Retrocedieron así 0,13 por ciento. Mientras el riesgo país se acercó nuevamente a los 6.000 puntos básicos (PB).

"Aunque los exportadores liquidaron divisas y el Banco Central (BCRA) **intervino, no se pudo parar la escalada de la moneda norteamericana"**, enfatizó un cambista.

Por ello, los bancos y casas de cambio que operan según las normas del BCRA aumentaron su cotización a 3,48/3,56 por unidad.

Como era lógico, la plaza accionaria mantuvo la tendencia bajista de la víspera. **"En general la gente pensaba que con las últimas noticias económicas se estaba cerca de un acuerdo con el fondo"**, indicó Andrés Azicri, asociado de CIMA Investment.

"No obstante ello, esa visión desapareció el martes. Más bien, ese tratado se lo veía más lejos", acotó.

El malhumor de los inversores no pudo ser aplacado ni por los datos de la inflación de mayo. Según el Instituto Nacional de Estadística y Censos (INDEC), el costo de vida del mes pasado fue de 4 por ciento. De este modo, los resultados concretos fueron menores de las expectativas (7 pct).

Al registrar su sexta caída consecutiva, el índice del Mercado de Valores (MERVAL) retrocedió 8,72 por ciento en tres días y 8,76 por ciento desde fines de diciembre.

FUTURA AFJP

LLAMA A LICITACION para la contratación del SEGURO COLECTIVO DE INVALIDEZ Y FALLECIMIENTO
(Según el Art. 99 de la Ley 24.241 y Res. Nº 310/96 SAFJP)

Bases de la Licitación: podrán retirarse en Av. Corrientes 1982 (1045) Buenos Aires, hasta el día 13 de junio de 2002 a las 12 Hs.
Costo del pliego: $ 10.000,-

EN LA SEDE SOCIAL DE AV. CORRIENTES 1982 BUENOS AIRES

Recepción de las propuestas: 14 de junio de 2002 de 10 a 12 Hs.
Apertura de las propuestas: al cierre del plazo de la presentación.
Adjudicación: 14 de junio de 2002 a las 16 Hs.

LLAMADO A LICITACION

Lanzan el Programa Remediar

15 MILLONES DE ARGENTINOS TENDRAN MEDICAMENTOS GRATUITOS

MENDOZA.- Unos 15 millones de argentinos que no pueden comprar remedios en las farmacias tendrán acceso a medicamentos gratuitos mediante el **Programa Remediar**, que se aplicará en las unidades de atención primaria de todas las provincias, anunció ayer aquí el ministro de Salud, **Ginés González García**.

El funcionario nacional firmó con el gobierno mendocino un convenio para implementar en este distrito ese programa, que anticipó que **"se pone en marcha en la primera quincena de julio en las más de 6.000 unidades que las provincias nos dijeron que tienen atención primaria y que en Mendoza son más de 300"**.

El ministro explicó que se incorporarán al acceso de medicamentos gratuitos **"alrededor de 15 millones de argentinos que son los que hoy no tienen acceso a las farmacias, cualquiera sea el precio"** del medicamento que necesitan.

González García hizo declaraciones en la Legislatura mendocina, a donde llegó acompañado por el ministro de Salud de esta provincia, **Juan Manuel García**, y se reunió con el vicegobernador provincial, **Juan González Gaviola**, y legisladores locales.

En ese marco, el ministro aseguró que el gobierno nacional tiene una política clara sobre la prescripción por medicamentos genéricos y aseguró que ésa **"es la forma de que haya competencia"**.

El funcionario nacional sostuvo que **"evidentemente, de esta forma, los precios dejan de ser monopólicos en todo el mundo, y tendría que ser igual en la Argentina"**, porque **"empiezan a bajar en términos relativos"**.

González García agregó que **"ya se está produciendo muchísima utilización de esta estrategia, y prácticamente el 30 por ciento de la prescripción en la Argentina se está haciendo ya por genéricos"**.

Por otra parte, consideró que **"las situaciones estructurales de caída macroeonómica, como la que tiene la Argentina, han tenido mucho impacto internacionalmente sobre los sistemas de salud y sobre el estado de salud de la población"**.

Sin embargo, continuó, **"no hay en realidad, felizmente, ninguna evidencia todavía de que esto tenga que ver como un impacto negativo tanto en la morbilidad como en la mortalidad, sobre el estado de salud de los argentinos"**.

Sobre lo que hace el **Gobierno** para que no se caiga el sistema de salud en la **Argentina**, explicó: **"Por un lado, bajar el precio de las cosas que tienen una subida de precios muy fuerte y que quitan acceso a la gente"**, como **"insumos importados, tomando como parámetro dos ejes, uno era que no se produjeran en el país y otro que fueran críticos para la salud"**.

De esta forma, recordó, **"prácticamente el Congreso aprobó ayer** (por el martes), **en tiempo récord, una ley en donde le hemos sacado todo el IVA y todos los aranceles de importación"**.

Limpieza en Puerto Marplatense

MAR DEL PLATA.- **Personal de Prefectura de Mar del Plata** comenzó un operativo de limpieza y recolección de residuos en la zona de buques inactivos, que se encuentran en la escollera sur del puerto, en prevención y lucha contra la contaminación del ambiente.

El titular de la Prefectura de Mar de Plata, prefecto mayor **Ramón Angel Rigoni**, informó que en el marco del Día Mundial del Ambiente, **"esta institución comenzó hoy tareas para la prevención y lucha contra la contaminación y la protección de medio en el puerto local"**.

"En este operativo de limpieza y recolección de residuos que se ubican en la zona de buques inactivos, en la escollera sur del puerto de Mar del Plata, participa personal de la estación de salvamento, incendio y protección ambiental de esta dependencia, el consorcio portuario y astilleros locales."

Rigoni manifestó que **"mediante la liberación de botellas, redes y otros residuos que quedan estancados en el sector donde se encuentran ubicados los barcos hundidos, semihundidos o inactivos de la escollera sur, lograremos mejorar el ambiente en el que vivimos"**.

"Luego, con la ayuda de buzos y astilleros, comenzaremos con la remoción de los buques y de otros hierros que entorpecen y contaminan las aguas del puerto", explicó.

DOS MIL CAMIONES VARADOS EN LA CORDILLERA

MENDOZA.- Los casi dos metros de nieve acumulada en torno al paso fronterizo **Cristo Redentor** en Mendoza mantenían ayer varados a poco menos de **dos mil camiones** a ambos lados de la cordillera y si bien se detuvieron las nevadas se espera una nueva tormenta para mañana en la zona.

En tanto, decenas de camiones que se dirigían a la zona para pasar hacia Chile **debieron dar enormes rodeos**, de hasta cientos de kilómetros, para poder continuar viaje por los pasos neuquinos de **Pino Hachado** y **Cardenal Samoré** o el de **Jama**, en Jujuy, tal cual aconsejó la Dirección Nacional de Vialidad (DNV). Además, los últimos informes del Servicio Meteorológico Nacional advirtieron que, si bien ya cesó el alerta por las nevadas en las zonas de Cuyo y la Patagonia, mañana podría producirse una nueva tormenta de nieve en la región, lo que **complicaría más el panorama para quienes quedaron varados allí**. Es que en la parte cordillerana de la Ruta Nacional 7, que lleva al paso Cristo Redentor para cruzar a Chile, ayer más de dos mil camiones seguían varados a la espera de que las máquinas viales logren despejar el camino donde se acumularon cerca de dos metros de nieve. Los camioneros detenidos del lado argentino fueron asistidos ayer por efectivos de Gendarmería Nacional que los acompañaron en la espera y los **ayudaron a evitar el congelamiento de motores y combustible** de los pesados rodados.

Precisamente la fuerza de seguridad fronteriza explicó que un grupo de gendarmes apostados en el paso de **Horcones** será relevado del lugar hoy a las 9 con un vehículo especial que viajará a la zona desde el Escuadrón 27 de Punta de Vacas. Fuentes de Gendarmería explicaron que se trata de un relevo habitual de personal que se realiza cada dos o tres días, dado que el personal que atiende los pasos de frontera cuenta con provisiones y equipo suficientes como para resistir estos temporales.

En la región, en tanto, **la temperatura había descendido hasta los 10 grados bajo cero** y las fuertes ráfagas de viento provocaron una baja aún más pronunciada. Según Gendarmería en **Uspallata** había 850 camiones varados.

Día del Medio Ambiente

Con la presencia del secretario de Ambiente y Desarrollo Sustentable del Ministerio de Desarrollo Social, **Carlos Merenson**, se realizó ayer el acto central conmemorativo del **Día Internacional del Medio Ambiente**.

De la ceremonia oficial participaron autoridades nacionales, representantes del **Consejo Federal de Medio Ambiente** y del **sector empresarial; ONG; organizaciones de juventud; integrantes del Comité de Notables,** y el grupo asesor honorario de la **Secretaría**.

Además, el defensor del pueblo adjunto de la Ciudad de Buenos Aires, **Antonio Brailovsky**, brindó un mensaje obre **"El respeto y cuidado de la comunidad de vida"**, al hablar entre otros oradores.

Por otra parte, el gobierno del **Japón** formalizó la donación a la **Argentina** de un equipo que permitirá realizar un monitoreo continuo al **Polo Petroquímico Dock Sud** para cuidar el medio ambiente de la zona en la que está instalado.

La donación estaba prevista en el convenio firmado por la **Secretaría de Medio Ambiente** con la **Agencia de Cooperación Internacional del Japón (JICA)**.

El **Día del Medio Ambiente** recuerda la primera gran cumbre a nivel mundial realizada en **Estocolmo** en 1972 por las **Naciones Unidas** que tuvo como consecuencia la **Conferencia de Río de 1992.**

No Tienen qué Comer en Villa de Bernal

Tras advertir que los recursos de **Quilmes "no alcanzan"** para asistir a sus habitantes, el intendente de esa **Comuna**, **Fernando Geronés**, reconoció el **"drama"** de quienes viven en la **Villa IAPI**, en **Bernal Oeste**, quienes **se ven obligados a comer sapos, roedores y caballos para sobrevivir**, y sostuvo que los **"planes nacionales y provinciales"** son los que tienen que satisfacer esas demandas.

Frente a las quejas de los vecinos de la zona y las denuncias de los directivos de la **escuela N° 65**, el jefe comunal prefirió no hacer declaraciones, pero difundió un comunicado en el que atribuyó el **"agravamiento"** de la situación a la crisis general y a la **"consecuente disminución de la recaudación"** municipal.

"Desde el comienzo de nuestra gestión, venimos advirtiendo sobre las graves carencias sociales que sufre nuestro distrito que, en los últimos meses, se han incrementado notablemente", remarcó.

Distintos canales de televisión mostraron imágenes impactantes en las que vecinos de la **Villa IAPI** y docentes de un colegio cercano contaban que a falta de otros alimentos, **chicos y grandes tenían que recurrir a batracios, roedores y caballos para comer**.

Diana Barolich, vicedirectora de la **escuela 65**, ubicada en **Los Andes** y **Malvinas Argentinas**, reveló que alumnos de ese barrio humilde cuentan a diario **"cómo los papás faenan los caballos, los desinfectan con lavandina y después se los comen"**.

La directiva precisó que, según comentan los chicos, **"a las ratas les cortan las cabezas y primero las prueban los grandes para saber si están en condiciones"** para ofrecérselas a las criaturas, mientras que a los sapos, precisó, **"los rellenan y después se los comen"**.

"Para nosotros es algo terrible, porque nuestra escuela tiene 1.200 chicos y no tenemos comedor, ya que desde hace casi tres años no nos conectan el gas a pesar de haber pagado en su momento la instalación...", aseguró.

En el comunicado de prensa distribuido ayer bajo el título **"Quilmes sufre una emergencia social"**, el intendente **Geronés** (radical), admitió que **en el barrio IAPI se consume carne de caballos, sapos y roedores**.

El jefe comunal explicó que en muchos casos **"el único alimento que reciben los chicos es el que ofrecen los comedores escolares, cuyas autoridades están reforzándose para satisfacer las necesidades básicas con apenas 60 centavos diarios por alumno"**.

"Pero los docentes han observado -prosiguió- **que los chicos llegan los lunes a las escuelas con síntomas de decaimiento, que atribuyen a la falta de alimentación, y están organizando comedores los domingos"**.

"ESTO NO SE ARREGLA CON LA ENTREGA DE SUBSIDIOS"

El párroco de **San Juan Bautista** (Bernal Oeste), presbítero **Enio Cargnello** calificó de **"terrible"** la situación de pobreza, aunque estimó que en el caso puntual del barrio el tema fue **"magnificado"**. **"No sería nada raro que comieran algo de eso o carnearan un caballo, pero no es tan masivo como fue presentado"**, precisó.

El religioso que también integra la **Comisión de Pastoral Social** quilmeña, consideró que el panorama social en la diócesis **"está desbordado como en todo el país"**, aunque cuestionó el tema haya sido **"puntualizada de ese modo"**.

Tras describir a la **Villa IAPI** como una zona **"muy pobre y con muchísimo desempleo"**, el padre **Cargnello** lamentó la magnitud del **"show"**, porque **"nos genera mayor impotencia, pero no nos aporta soluciones concretas en sitios donde el pobre le está robando al pobre"**. Por tal motivo, solicitó que el tema sea **"reenfocado"**, dado que **"no le sirve al pobre, porque en otros lados también comen gatos"**, y reclamó **"políticas de Estado y no tantos subsidios"**.

"Los subsidios son simples paliativos. Hacen falta políticas de Estado, porque con subsidios no se sale. Al contrario, porque son para determinados pobres y los pobres aumentan día a día", sentenció.

ARAFAT, OTRA VEZ EN LA MIRA

Tanques Israelíes Bombardearon su Cuartel General; Antes un Coche-Bomba Mató a 16 Personas

JERSULALEN, Israel (EFE-ANSA).- **Tanques israelíes y vehículos blindados entraron a primera hora de ayer, en las localidades cisjordanas de Ramallah y Al Beereh y dispararon contra el cuartel general de Yasser Arafat, informaron fuentes de la seguridad palestina y testigos.**

Varios tanques rodearon el cuartel general del presidente de la Autoridad Nacional Palestina (ANP), Yasser Arafat, en Ramallah, al tiempo que el resto de los vehículos armados llevaban a cabo una amplia incursión en la citada localidad, dijeron fuentes de la seguridad palestina.

Esta acción se produce horas después de que al **menos 16 personas murieran en un atentado perpetrado al norte de Israel por el grupo radical "Jihad Islámica"** (Guerra Santa), en el día del 35º aniversario de la ocupación de Palestina, tras la Guerra de los Seis Días desatada por Israel el 5 de junio de 1967.

También luego del atentado, tanques israelíes ingresaron en la ciudad autónoma palestina de Jenin, en Cisjordania, y abrieron fuego con ametralladoras, mientras la prensa internacional indicó que helicópteros de combate israelíes bombardearon en Jenín edificios de organismos de seguridad palestinos y casas de supuestos activistas.

"Israel no tendrá jamás seguridad y estabilidad mientras ocupe Palestina...", dijo Ramadan Abdullah Shallah, el líder de la "Jihad Islámica", que reivindicó el atentado en declaraciones a la cadena de televisión satelital "Al Jazzera", desde su cuartel general en Damasco.

Además de confirmar la responsabilidad, el líder islámico aclaró que la operación coincide con el punto culminante de la Guerra de los Seis Días, cuando Israel ocupó el territorio palestino de Cisjordania, Jerusalén Este y la Franja de Gaza.

Al menos 16 personas murieron - 13 de ellas soldados israelíes- y 50 resultaron heridas, al explotar un coche bomba contra un colectivo de la línea 830, repleto de pasajeros y que cumplía el servicio entre Tel Aviv y Tiberíades, en Galilea.

El atentado contra el ómnibus, que fue despedazado por la explosión, ocurrió poco después de las 7 hora local (la una de Argentina) en frente del penal militar de Megiddo, donde están detenidos centenares de militantes palestinos de la Intifada. El jefe de la policía de la región norte de Israel, Yaakov Boroski, calificó el atentado como "uno de los más graves desde el inicio de la Intifada".

La dirección palestina condenó de inmediato el atentado, afirmando que la Autoridad Nacional Palestina (ANP) y sus servicios "no tienen ninguna relación con este ataque". Además, el presidente de la ANP, Yasser Arafat, ordenó el arresto de aquellos que planificaron el atentado en Megiddo, además del autor del ataque, informó un estrecho colaborador del líder palestino, quien según esa fuente está furioso por el atentado.

Por su parte, el gobierno israelí, a través de su vocero Avi Pazner, declaró que **"esta atrocidad demuestra una vez más que la ANP y Yasser Arafat hacen todo para alentar a las organizaciones terroristas a continuar sus atentados".**

El ataque se produjo después de una visita a la región del director de la CIA, George Tenet, para promover una reforma de los servicios de seguridad palestinos, para lo cual se reunió ayer con el presidente palestino en la ciudad cisjordana de Ramallah.

Un responsable palestino indicó que Tenet había advertido a Arafat, que **"si continúan los atentados suicidas, Estados Unidos no intervendrá más y Ariel Sharon (el primer ministro israelí) tendrá las manos libres...".**

No obstante, luego de la reunión del gabinete de Seguridad israelí, Pazner rechazó decir si el gobierno tenía intención de dar su autorización para una operación militar de gran envergadura similar a la emprendida en Cisjordania del 29 de marzo al 10 de mayo.

Otro responsable israelí indicó por su parte, que su país contaba con un "acuerdo tácito" de Estados Unidos para separar al presidente Arafat del proceso de paz.

Este responsable, que pidió el anonimato, afirmó que Sharon iba a transmitir este mensaje durante su encuentro del próximo lunes con el presidente George W. Bush en la Casa Blanca en un momento en que, según dijo, la administración estadounidense "vacila en sus convicciones en cuanto a que no hay alternativa al presidente Arafat".

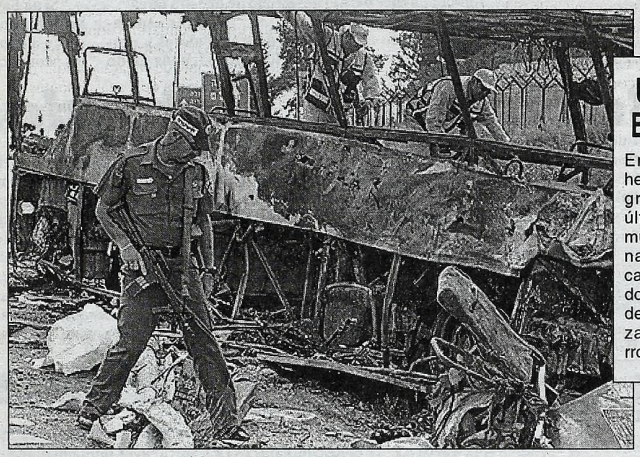

Una Fatal Explosión

En uno de los hechos más sangrientos de los últimos tiempos murió una decena de personas calcinadas debido a lo poderoso de la bomba utlizada por los terroristas.

HONORES PARA BELAUNDE TERRY

LIMA (DPA).- El presidente del Perú, **Alejandro Toledo**, encabezó **los honores de jefe de Estado en actividad al fallecido ex gobernante Fernando Belaúnde Terry en el Palacio de Gobierno de Lima, en medio de un impresionante despliegue cívico militar.** Toledo impuso a Belaúnde Terry la condecoración **"Gran Collar de la Democracia"**, creada especialmente para él por **su contribución a la democracia y defensa de los derechos humanos** durante sus dos gobiernos entre 1963 y 1968, y de 1980 a 1985. La medalla y cadena dorada fue entregada por el presidente a uno de los hijos del ex gobernante, en representación de la familia presente en el acto oficial.

India y Pakistán no Quieren Ceder

ISLAMABAD-NUEVA DELHI (Reuters).- **La India y Pakistán no dieron señales de alcanzar un compromiso en su porfía por Cachemira, que puso al borde de la guerra a los dos rivales con capacidad nuclear, mientras Estados Unidos preparaba nuevos esfuerzos diplomáticos para aliviar la tensión.**

Ayer tropas indias y paquistaníes intercambiaron fuego de artillería a lo largo de sus tensas fronteras del oeste y norte, y también se dispararon desde vehículos blindados en el primer enfrentamiento de este tipo en el conflicto actual, dijo un oficial indio de Defensa.

El primer ministro indio, Atal Behari Vajpayee, dijo que considerará la posibilidad de patrullas conjuntas de la frontera cachemira si Pakistán pone fin a las incursiones de guerrilleros que han avivado una rebelión de 12 años en el único estado indio con una población mayoritaria musulmana.

El "Cerebro" del 11 de Setiembre

WASHINGTON (EFE).- El kuwaití **Jalid Sheik Mohammed,** uno de los principales lugartenientes de Osama Ben Laden, **es probablemente el "cerebro"** de los atentados del 11 de setiembre, informó hoy la prensa estadounidense. **"Pensamos que es probablemente el líder"** de los atentados contra Nueva York y Washington, que dejaron unos 3.000 muertos, dijo un funcionario del gobierno, que pidió el anonimato, en declaraciones al diario "Los Angeles Times". El informante afirmó que **"tenemos razones para creer que el plan del desvío (de aviones) fue idea suya y (que) la discutió con Ben Laden".** Mohammed, de 37 años, según una descripción del departamento de Estado, **usa barba, tiene leve sobrepeso, es de talla mediana y debe usar anteojos.** Utiliza dos fechas de nacimiento, el 14 de abril de 1965 y el 11 de marzo de 1964. El sospechoso está involucrado además en el llamado **"complot de Manila"**, la planificación de atentados con bombas contra una docena de aviones estadounidenses sobre el Pacífico en 1995.

SUSPENDIERON PRIVATIZACIONES

ASUNCION (EFE).- **El senado paraguayo suspendió la ley de privatizaciones tal como lo reclamaban las organizaciones campesinas y sindicatos de trabajadores, con lo que se dio por terminada la marcha que realizaban los primeros sobre Asunción, en lo que sus dirigentes calificaron de "triunfo tras 16 días de lucha. Por 32 votos a favor y 7 en contra el Senado aprobó el proyecto de suspensión de los efectos de la ley de privatizaciones que ya contaba con media sanción de Diputados, lo que implicó su virtual derogación"**, informó telefónicamente a Télam un periodista del diario "Ultima Hora" de Asunción. Por su parte, Eladio Flecha, de la Federación Nacional Campesina (FNC), confirmó la información de la derogación de la ley 1.615 de Privatizaciones y Reforma del Estado.

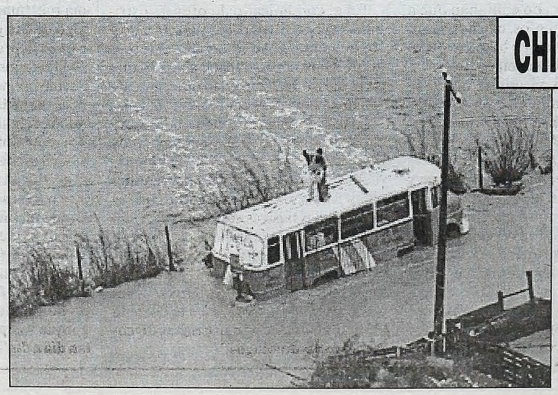

CHILE: SIGUE EL CAOS POR TEMPORAL

SANTIAGO, Chile (EFE).- **La Oficina Nacional de Emergencia informó que ascendieron a 13 los muertos y a 67.910 las personas damnificadas por el temporal de lluvia y viento que afectó desde el domingo a Chile.**

En su último informe y una vez que las lluvias han ido declinando y se han transformado en chubascos intermitentes, la Oficina Nacional de Emergencia (ONEMI) **informa de 185.000 personas afectadas por la lluvia y las inundaciones, 34.207 aisladas y 6.536 albergadas.**

La peor consecuencia del fuerte temporal, que prácticamente paralizó a Santiago durante los dos primeros días de la semana, **cuando se inundaron casas, calles y pasos bajo nivel,** son los trece fallecidos reportados hasta el momento.

Ocho de ellos murieron a causa de deslizamientos y derrumbes de tierra y lodo en la región de Valparaíso.

HOY LOS TAXISTAS MARCHAN UN

Peones y Dueños de Autos de Alquiler se Movilizan a la Le
Varios Reclamos: Basta de Remises Truchos y de Aume

Trabajadores y propietarios de taxis de la **Capital Federal** ratificaron ayer la realización de una movilización prevista para hoy hacia la **Legislatura porteña**, en reclamo de medidas para **"solucionar la grave situación económica"** que atraviesa el sector, en especial por el aumento de los combustibles, informaron voceros gremiales.

En una conferencia de prensa ofrecida en la sede porteña del **Sindicato de Peones de Taxis (SPT)**, el secretario de prensa de la organización, **Horacio Viviani**, señaló que la concentración **"comenzará a las 14 en 9 de Julio y Belgrano, para denunciar este momento sumamente difícil que viven los trabajadores taxistas, en especial por el aumento de los combustibles"**.

Minutos antes del encuentro de los sindicalistas con la prensa, el secretario general del gremio de los **Peones de Taxis (SPT)**, **Jorge Omar Viviani**, sufrió una descompensación de presión, por lo que tuvo que ser trasladado de urgencia a una clínica porteña **(ver aparte)**.

No obstante, el secretario de prensa de **SPT** dio los detalles de la protesta de hoy de **"rechazo a los aumentos en los combustibles y en el gas, elementos fundamentales para el desarrollo de nuestra tarea"**.

Horacio Viviani señaló que **"nosotros esperamos una gran movilización de trabajadores y propietarios porque la situación que vivimos es de una verdadera asfixia**

"Los trabajadores es ción realmente difícil y la tienen que entender l nivel nacional impulsan para posibilitar la conti de 8 mil peones del taxi"

Viviani denunció qu **tán parados por la falta los, las pocas ganancias en el precio de los comb**

"Pedimos concretam y las medidas sobre los realmente difícil ya qu por ciento del parque au mentos del gas y el gaso sible el servicios y el tra res", señaló **Viviani**.

Por su parte, el titula **rios de Automóviles co retti**, presente en la con trabajadores taxistas, cri nómica para el sector y l

"Si no hay soluciones los vehículos en forma i quien además convocó los peones taxistas.

Angustia

Los propietarios de taxistas y sus choferes anunciaron la protesta y manifestaron su preocupación por la crisis. Lógicamente, la nafta y el gasoil aumentan todos los días, abundan remises truchos...

En Ezeiza, Bocinazos, Petardos y

Unos 70 taxistas que trabajan en el **aeropuerto internacional de Ezeiza** impidieron ayer la normal salida de pasajeros, en protesta porque una medida judicial les retiró el puesto que tenían en el hall central de la estación aérea.

La taxistas se manifestaron con bocinazos y petardos frente al espigón internacional del aeropuerto, donde no permitieron que los pasajeros que llegan al país pudieran cargar sus valijas en los autos que los iban buscar a ese sector de la estación aérea.

La protesta generó incidentes menores con la **Policía Aeronáutica**, cuando un grupo de efectivos pretendió llevar detenido a uno de los manifestantes, acción que fue impedida por sus compañeros. Los taxistas dijeron que luego de protestar en el hall central del aeropuerto, planeaban cortar la **Ruta 205**, frente a la municipalidad de **Esteban Echeverría**, para luego dirigirse hasta la sede de **Radio 10**, emisora situada en el barrio porteño de **Palermo**, ya que allí **"se refieren a los taxistas como mafiosos"**, dijeron.

El juez federal **Gabriel Di Mateo** no hizo lugar a un recurso de amparo presentado por los taxistas para permitirles colocar un puesto en el hall central

Por orden del magistrado, la durante la madrugada de ayer reacción de los taxistas, quiene dos los papeles en regla para tr **"muchos se quedarán sin trabaj**

"Existe una campaña en cont fica como mafiosos, cuando n que necesitamos mantener a nu de los manifestantes.

OTRA JORNADA PLAGADA DE PIQUETES

La **Coordinadora de Trabajadores Desocupados** (CTD) **Aníbal Verón** y agrupaciones nucleadas en el **Bloque Piquetero Nacional** llevaron adelante ayer distintos piquetes en puentes y accesos a la Capital Federal, en reclamo de asistencia social y alimentaria.

Los piquetes comenzaron a partir de las 11 en el Puente Pueyrredón, una vía clave de comunicación entre la Capital y la zona sur del conurbano bonaerense, donde integrantes de la CTD expresaron que continuarán su **"plan de lucha"** la semana próxima si no reciben una respuesta concreta del Ministerio de Trabajo a sus reclamos.

Voceros de la Coordinadora manifestaron que **"nosotros seguiremos con nuestra lucha reivindicando nuestros reclamos, que son autonomía para nuestros movimientos, aumentos de sueldo, entrega de alimentos y cese de la represión"**.

Los piqueteros de la CTD, con grandes pancartas donde se identificaban la Central de Trabajadores Argentinos (CTA) y el Movimiento de Trabajadores Desocupados (MTD) de la zona sur, cortaron en breves minutos el puente, provocando importantes inconvenientes en el tránsito.

La CTD aguardó durante toda la jornada una reunión que finalmente no se produjo en el Ministerio de Trabajo y advirtió que **"condenamos esta actitud indiferente donde queda demostrada la pobre vocación de diálogo del Gobierno Nacional ante la situación de extrema gravedad que viven los trabajadores desocupados"**.

Por su parte, el Bloque Piquetero Nacional, que nuclea, entre otras agrupaciones, al Movimiento Territorial Liberación (MTL), el Polo Obrero (PO) y el Movimiento Teresa Rodríguez (MTR) realizaron cortes estratégicos en los puentes Saavedra y Nicolás Avellaneda, y en el acceso de avenida General Paz y Rivadavia.

Las consignas reclamaron un recambio completo de la dirigencia política, la renuncia del presidente Eduardo Duhalde, el abandono de las negociaciones con el Fondo Monetario Internacional (FMI) y la constitución de un gobierno "**de los trabajadores y del pueblo**". El corte en el puente Nicolás Avellaneda interrumpió básicamente el tránsito de los camiones que se dirigen al puerto, mientras que los piquetes de puente Saavedra y Liniers impidió el paso a la Capital.

El Bloque Piquetero Nacional reclama 300.000 kilos de alimentos, la apertura del Plan Jefes y Jefas de Familias y un esquema de programas sociales para jóvenes sin carga familiar.

A través de un comunicado, el bloque manifestó que **"frente al derrumbe del gobierno entregado a las políticas del FMI que pretenden seguir saqueando el país garantizando la impunidad de los banqueros y las multinacionales, los piqueteros nos unimos y coordinamos la lucha contra este gobierno de hambre y exclusión social, contra FMI y el gobierno de los Estados Unidos"**.

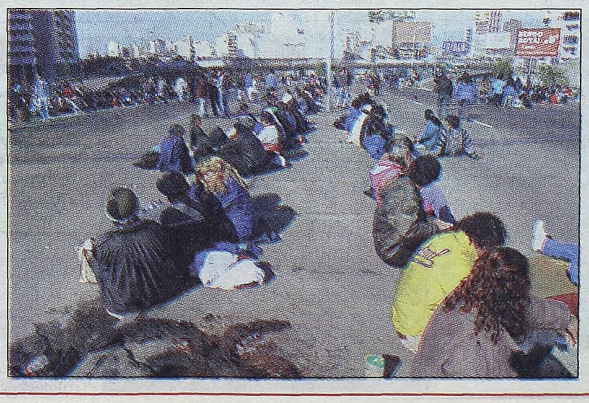

Flor de Susto

Jorge Omar Viviani, secretario general del **Sindicato de Peones de Taxis (STP)**, sufrió ayer por la mañana un **"pico de presión, producto del estrés"**, por lo que fue internado en un sanatorio capitalino, aunque se presume que **"mañana** (por hoy) **le darán de alta ya que evoluciona favorablemente"**, informaron fuentes gremiales.

"Omar Viviani sufrió un pico de presión motivado por el estrés, por lo que los médicos de la obra social decidieron internarlo y hacerle una serie de estudios preventivos, ya que él posee antecedentes cardíacos", precisó su hermano, **Hora-**

MAESTROS DE AVELLANE

Los docentes del partido de **Avellaneda** agrupados en el **Sindicato Unificado de Trabajadores de la Educación de la provincia de Buenos Aires** (SUTEBA) cortaron ayer el tránsito vehicular en el **Puente Pueyrredón**, que une dicho distrito con la Capital Federal. Según informaron los participantes de la movilización, el corte fue realizado para protestar porque **"todos los meses el gobierno de la provincia de Buenos Aires tiene una modalidad distinta para afectar nuestros salarios"**. Asimismo, los docentes agrupados en SUTEBA anunciaron que "si no obtenemos respuestas concretas por parte del gobernador Felipe Solá, continuaremos con nuestro plan de lucha. Por lo pronto, está prevista la realización de un campamento frente a la gobernación bonaerense".

HOY LOS TAXISTAS MARCHAN UNIDOS

Peones y Dueños de Autos de Alquiler se Movilizan a la Legislatura Porteña con Varios Reclamos: Basta de Remises Truchos y de Aumentos de Combustible

Angustia
Los propietarios de taxistas y sus choferes anunciaron la protesta y manifestaron su preocupación por la crisis. Lógicamente, la nafta y el gasoil aumentan todos los días, abundan remises truchos...

Trabajadores y propietarios de taxis de la **Capital Federal** ratificaron ayer la realización de una movilización prevista para hoy hacia la **Legislatura porteña**, en reclamo de medidas para **"solucionar la grave situación económica"** que atraviesa el sector, en especial por el aumento de los combustibles, informaron voceros gremiales.

En una conferencia de prensa ofrecida en la sede porteña del **Sindicato de Peones de Taxis (SPT)**, el secretario de prensa de la organización, **Horacio Viviani**, señaló que la concentración **"comenzará a las 14 en 9 de Julio y Belgrano, para denunciar este momento sumamente difícil que viven los trabajadores taxistas, en especial por el aumento de los combustibles"**.

Minutos antes del encuentro de los sindicalistas con la prensa, el secretario general del gremio de los **Peones de Taxis (SPT)**, **Jorge Omar Viviani**, sufrió una descompensación de presión, por lo que tuvo que ser trasladado de urgencia a una clínica porteña **(ver aparte)**.

No obstante, el secretario de prensa de **SPT** dio los detalles de la protesta de hoy de **"rechazo a los aumentos en los combustibles y en el gas, elementos fundamentales para el desarrollo de nuestra tarea"**.

Horacio Viviani señaló que **"nosotros esperamos una gran movilización de trabajadores y propietarios porque la situación que vivimos es de una verdadera asfixia económica"**.

"Los trabajadores estamos pasando por una situación realmente difícil y entendemos que esta protesta la tienen que entender los funcionarios de la ciudad y a nivel nacional impulsando algunas medidas concretas para posibilitar la continuidad del trabajo de los más de 8 mil peones del taxi", señaló el vocero gremial.

Viviani denunció que **"miles de trabajadores están parados por la falta de rentabilidad de los vehículos, las pocas ganancias y el aumento indiscriminado en el precio de los combustibles y el gas"**.

"Pedimos concretamente que se revea la situación y las medidas sobre los combustibles, una cuestión realmente difícil ya que en la Capital Federal el 30 por ciento del parque automotor es gasolero y los aumentos del gas y el gasoil hacen prácticamente imposible el servicios y el trabajo de casi 10 mil trabajadores", señaló **Viviani**.

Por su parte, el titular de la **Sociedad de Propietarios de Automóviles con Taxímetro**, **Humberto Morettí**, presente en la conferencia de prensa junto a los trabajadores taxistas, criticó también la situación económica para el sector y los aumentos de combustibles.

"Si no hay soluciones a la brevedad, vamos a parar los vehículos en forma inmediata", advirtió **Morettí**, quien además convocó a la marcha para hoy junto a los peones taxistas.

En Ezeiza, Bocinazos, Petardos y Caos

Unos 70 taxistas que trabajan en el **aeropuerto internacional de Ezeiza** impidieron ayer la normal salida de pasajeros, en protesta porque una medida judicial les retiró el puesto que tenían en el hall central de la estación aérea.

La taxistas se manifestaron con bocinazos y petardos frente al espigón internacional del aeropuerto, donde no permitieron que los pasajeros que llegan al país pudieran cargar sus valijas en los autos que los iban buscar a ese sector de la estación aérea.

La protesta generó incidentes menores con la **Policía Aeronáutica**, cuando un grupo de efectivos pretendió llevar detenido a uno de los manifestantes, acción que fue impedida por sus compañeros. Los taxistas dijeron que luego de protestar en el hall central del aeropuerto, planeaban cortar la **Ruta 205**, frente a la municipalidad de **Esteban Echeverría**, para luego dirigirse hasta la sede de **Radio 10**, emisora situada en el barrio porteño de **Palermo**, ya que allí **"se refieren a los taxistas como mafiosos"**, dijeron.

El juez federal **Gabriel Di Mateo** no hizo lugar a un recurso de amparo presentado por los taxistas para permitirles colocar un puesto en el hall central del aeropuerto.

Por orden del magistrado, la policía aeronáutica desarmó durante la madrugada de ayer el puesto, lo que generó la reacción de los taxistas, quienes destacaron que poseen todos los papeles en regla para trabajar y que con esa medida **"muchos se quedarán sin trabajo"**.

"Existe una campaña en contra de los taxistas y se nos califica como mafiosos, cuando nosotros somos trabajadores que necesitamos mantener a nuestras familias", sostuvo uno de los manifestantes.

OTRA JORNADA PLAGADA DE PIQUETES

La **Coordinadora de Trabajadores Desocupados** (CTD) **Aníbal Verón** y agrupaciones nucleadas en el **Bloque Piquetero Nacional** llevaron adelante ayer distintos piquetes en puentes y accesos a la Capital Federal, en reclamo de asistencia social y alimentaria.

Los piquetes comenzaron a partir de las 11 en el Puente Pueyrredón, una vía clave de comunicación entre la Capital y la zona sur del conurbano bonaerense, donde integrantes de la CTD expresaron que continuarán su **"plan de lucha"** la semana próxima si no reciben una respuesta concreta del Ministerio de Trabajo a sus reclamos.

Voceros de la Coordinadora manifestaron que **"nosotros seguiremos con nuestra lucha reivindicando nuestros reclamos, que son autonomía para nuestros movimientos, aumentos de sueldo, entrega de alimentos y cese de la represión"**.

Los piqueteros de la CTD, con grandes pancartas donde se identificaban la Central de Trabajadores Argentinos (CTA) y el Movimiento de Trabajadores Desocupados (MTD) de la zona sur, cortaron en breves minutos el puente, provocando importantes inconvenientes en el tránsito.

La CTD aguardó durante toda la jornada una reunión que finalmente no se produjo en el Ministerio de Trabajo y advirtió que **"condenamos esta actitud indiferente donde queda demostrada la pobre vocación de diálogo del Gobierno Nacional ante la situación de extrema gravedad que viven los trabajadores desocupados"**.

Por su parte, el Bloque Piquetero Nacional, que nuclea, entre otras agrupaciones, al Movimiento Territorial Liberación (MTL), el Polo Obrero (PO) y el Movimiento Teresa Rodríguez (MTR) realizaron cortes estratégicos en los puentes Saavedra y Nicolás Avellaneda, y en el acceso de avenida General Paz y Rivadavia.

Las consignas reclamaron un recambio completo de la dirigencia política, la renuncia del presidente Eduardo Duhalde, el abandono de las negociaciones con el Fondo Monetario Internacional (FMI) y la constitución de un gobierno **"de los trabajadores y del pueblo"**. El corte en el puente Nicolás Avellaneda interrumpió básicamente el tránsito de los camiones que se dirigen al puerto, mientras que los piquetes de puente Saavedra y Liniers impidió el paso a la Capital.

El Bloque Piquetero Nacional reclama 300.000 kilos de alimentos, la apertura del Plan Jefes y Jefas de Familias y un esquema de programas sociales para jóvenes sin carga familiar.

A través de un comunicado, el bloque manifestó que **"frente al derrumbe del gobierno entregado a las políticas del FMI que pretenden seguir saqueando el país garantizando la impunidad de los banqueros y las multinacionales, los piqueteros nos unimos y coordinamos la lucha contra este gobierno de hambre y exclusión social, contra FMI y el gobierno de los Estados Unidos"**.

Flor de Susto Para Viviani

Jorge Omar Viviani, secretario general del **Sindicato de Peones de Taxis (STP)**, sufrió ayer por la mañana un **"pico de presión, producto del estrés"**, por lo que fue internado en un sanatorio capitalino, aunque se presume que **"mañana** (por hoy) **le darán de alta ya que evoluciona favorablemente"**, informaron fuentes gremiales.

"Omar Viviani sufrió un pico de presión motivado por el estrés, por lo que los médicos de la obra social decidieron internarlo y hacerle una serie de estudios preventivos, ya que él posee antecedentes cardíacos", precisó su hermano, **Horacio Viviani**, secretario de prensa del **STP**.

Al respecto, el vocero explicó que su hermano **"continúa internado en observación"**, aunque aseguró que **"evoluciona favorablemente, por lo que es posible que mañana** (por hoy), **le den el alta"**. Por otro lado, el secretario de prensa del **STP** desestimó que su hermano pueda participar hoy de la movilización que la organización gremial realizará hoy hasta la sede del gobierno porteño, ya que el médico de la obra social que lo atiende, **Juan Carlos Rollieri**, recomendó **"que permanezca en su domicilio porque necesita descansar"**.

MAESTROS DE AVELLANEDA CORTARON PUENTE

Los docentes del partido de **Avellaneda** agrupados en el **Sindicato Unificado de Trabajadores de la Educación de la provincia de Buenos Aires** (SUTEBA) cortaron ayer el tránsito vehicular en el **Puente Pueyrredón**, que une dicho distrito con la Capital Federal. Según informaron los participantes de la movilización, el corte fue realizado para protestar porque **"todos los meses el gobierno de la provincia de Buenos Aires tiene una modalidad distinta para afectar nuestros salarios"**. Asimismo, los docentes agrupados en SUTEBA anunciaron que "si no obtenemos respuestas concretas por parte del gobernador Felipe Solá, continuaremos con nuestro plan de lucha. Por lo pronto, está prevista la realización de un campamento frente a la gobernación bonaerense".

CGT Pide Urgente Aumento Salarial

Enérgico
Rodolfo Daer aseguró que los bolsillos de los trabajadores ya no aguantan más la actual situación.

La CGT oficial reclamó al gobierno que se arbitren los caminos para que **"a la brevedad se otorgue un aumento salarial que recupere el poder de compra de los trabajadores"**, por lo que insistió en la necesidad de convocar a una gran paritaria nacional tendiente a lograr la suba de los haberes del sector privado.

Así lo anunció el titular de la CGT disidente, **Rodolfo Daer**, al término de la reunión del Consejo Directivo cegetista, que destacó la necesidad de **"un plan económico productivo para que desaparezca la indigencia, una nueva ley de entidades financieras y que se garantice el capital de trabajo en las pequeñas y medianas empresas"**.

El sindicalista alertó que "se **ha pulverizado el salario frente a la remarcación de los precios de los productos de la canasta familiar"**, y señaló que la **"situación se agravó más aún, con haberes que son iguales a los de diciembre"**.

Descartó que existan diferencias con la CGT disidente que encabeza **Hugo Moyano,** sobre la representatividad de la clase obrera en una paritaria y, tras admitir que se reunió con el dirigente camionero, señaló que coincidieron en que **"se respetarán cualquiera de los caminos que culminen en la recuperación del poder de compra"**.

"No hay diferencias con la CGT disidente", puntualizó Daer al descalificar las versiones que indicaban que no había acuerdo con Moyano sobre el modo de llevar adelante las negociaciones con el sector empresario y puntualizó, que **"los trabajadores queremos trabajar en la reconstrucción de la República"**.

Indicó que la CGT oficial le solicitará a la ministra de Trabajo, **Graciela Camaño,** una reunión para dar a conocer las propuestas que se debatieron en el Consejo Directivo y durante la jornada le hará llegar nuevamente su pedido **"de abrir las negociaciones colectivas"**.

Daer, a diferencia de algunos miembros del Consejo Directivo, omitió opinar sobre cual debería ser el porcentaje de aumento salarial a los trabajadores del sector privado, que pretenden sea remunerativo.

Sin embargo, sostuvo que en el sector público "se pueden extraer partidas de algunos sectores para que los trabajadores recuperen el descuento del 13 por ciento" que se les descuenta de sus haberes desde la gestión presidencial de Fernando de la Rúa.

Por su parte, el titular del Sindicato de Empleados de Comercio, Armando Cavalieri, sostuvo que el salario debe ser actualizado **"de acuerdo con la inflación que se ha proyectado"** y destacó que **"hay buena voluntad"** en el sector empresario para modificar los sueldos.

Participaron del encuentro, entre otros, los dirigentes Andrés Rodríguez, José Luis Lingeri, Oscar Lescano, Juan Miguel García, Pedro Goyeneche, José Pedraza y Carlos West Ocampo, entre otros.

QUEJA DE DOCENTES RURALES

En rechazo a la reclasificación de escuelas realizada por el Ejecutivo bonaerense, **que modificó las bonificaciones por ruralidad de más de 6.000 establecimientos educativos**, más de **200 docentes de escuelas de la periferia de La Plata, Berisso y Ensenada cortaron ayer las calles frente a la Gobernación provincial**.

Los maestros **cortaron la calle e instalaron jaulones con animales de granja**, para reflejar su pertenencia a zonas rurales, y luego **realizaron una olla popular**.

Los docentes rurales, pertenecientes a escuelas de **Alejandro Korn, Abasto, Melchor Romero, Gorina** y **Ensenada**, marcharon hasta la sede de la Dirección de Educación y Cultura provincial y luego a la Gobernación platense.

Frente a la Casa de Gobierno instalaron jaulones con conejos, gallinas y patos, para demostrar distintas tareas de granja y huerta que llevan adelante esos establecimientos de la periferia.

Un maestro de la escuela 75, de **Gorina**, explicó que "**no hay micros para ingresar** y estamos a más de 2 kilómetros de la ruta de acceso, en un lugar en el que **por la tarde no pasan micros y hay que entrar caminando**", y cuestionó que ahora "**haya descuentos en los salarios**".

"**Quisimos traer nuestras producciones**, los cultivos que tenemos en los predios de las **escuelas y los animales de granja que hay**", destacó otro docente que participaba de la protesta.

La ley que **reformó el Estatuto Docente**, sancionada el 28 de febrero último, **habilitó** a la Dirección General de Educación y Cultura a **realizar** una **nueva clasificación** de las escuelas para determinar las **asignaciones por desfavorabilidad** o también conocidas como **ruralidad**.

También determinó que **el régimen de comisiones** de servicio **no podrá aplicarse al personal docente**, por lo que los maestros que cumplían funciones en otras dependencia debieron **volver al frente de los grados**.

Además, **homologó** el régimen de licencias docentes a la que rige para el resto de la administración pública provincial, por lo que **se reduce la duración de este beneficio** y, por ejemplo, **la licencia de maternidad que antes era de 135 días para los maestros ahora será de 90 días**.

IDOS

egislatura Porteña con entos de Combustible

económica".
amos pasando por una situa- entendemos que esta protesta s funcionarios de la ciudad y a o algunas medidas concretas nuidad del trabajo de los más señaló el vocero gremial.
"miles de trabajadores es- le rentabilidad de los vehícu- y el aumento indiscriminado nstibles y el gas".
ente que se revea la situación combustibles, una cuestión en la Capital Federal el 30 tomotor es gasolero y los au- l hacen prácticamente impo- bajo de casi 10 mil trabajado-

de la **Sociedad de Propieta- Taxímetro, Humberto Mo-** erencia de prensa junto a los icó también la situación eco- s aumentos de combustibles. a la brevedad, vamos a parar mediata", advirtió **Moretti**, la marcha para hoy junto a

Caos

del aeropuerto.
olicía aeronáutica desarmó el puesto, lo que generó la destacaron que poseen to- bajar y que con esa medida ".
a de los taxistas y se nos cali- sotros somos trabajadores stras familias", sostuvo uno

Para Viviani

o Viviani, secretario de prensa del **STP**.
Al respecto, el vocero explicó que su hermano **"continúa ternado en observación"**, aunque aseguró que **"evoluciona vorablemente, por lo que es posible que mañana** (por hoy), den el alta". Por otro lado, el secretario de prensa del **STP** esestimó que su hermano pueda participar hoy de la movili- ación que la organización gremial realizará hoy hasta la se- e del gobierno porteño, ya que el médico de la obra social ue lo atiende, **Juan Carlos Rollieri**, recomendó **"que per- anezca en su domicilio porque necesita descansar"**.

DA CORTARON PUENTE

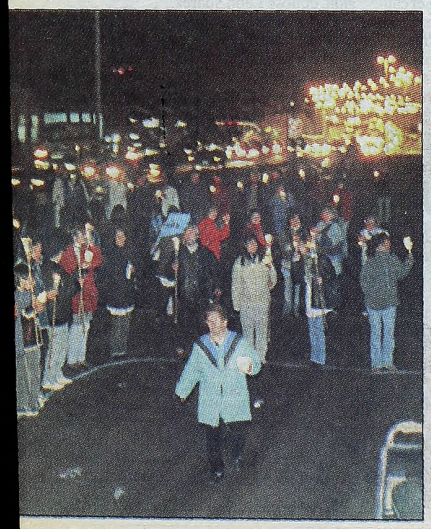

CGT Pide Urgente Aumento Salarial

Enérgico
Rodolfo Daer aseguró que los bolsillos de los trabajadores ya no aguantan más la actual situación.

La CGT oficial reclamó al gobierno que se arbitren los caminos para que **"a la brevedad se otorgue un aumento salarial que recupere el poder de compra de los trabajadores"**, por lo que insistió en la necesidad de convocar a una gran paritaria nacional tendiente a lograr la suba de los haberes del sector privado.

Así lo anunció el titular de la CGT disidente, **Rodolfo Daer**, al término de la reunión del Consejo Directivo cegetista, que destacó la necesidad de **"un plan económico productivo para que desaparezca la indigencia, una nueva ley de entidades financieras y que se garantice el capital de trabajo en las pequeñas y medianas empresas"**.

El sindicalista alertó que **"se ha pulverizado el salario frente a la remarcación de los precios de los productos de la canasta familiar"**, y señaló que la **"situación se agravó más aún, con haberes que son iguales a los de diciembre"**.

Descartó que existan diferencias con la CGT disidente que encabeza **Hugo Moyano**, sobre la representatividad de la clase obrera en una paritaria y, tras admitir que se reunió con el dirigente camionero, señaló que coincidieron en que **"se respetarán cualquiera de los caminos que culminen en la recuperación del poder de compra"**.

"No hay diferencias con la CGT disidente", puntualizó Daer al descalificar las versiones que indicaban que no había acuerdo con Moyano sobre el modo de llevar adelante las negociaciones con el sector empresario y puntualizó, que **"los trabajadores queremos trabajar en la reconstrucción de la República"**.

Indicó que la CGT oficial le solicitará a la ministra de Trabajo, **Graciela Camaño**, una reunión para dar a conocer las propuestas que se debatieron en el Consejo Directivo y durante la jornada le hará llegar nuevamente su pedido **"de abrir las negociaciones colectivas"**.

Daer, a diferencia de algunos miembros del Consejo Directivo, omitió opinar sobre cual debería ser el porcentaje de aumento salarial a los trabajadores del sector privado, que pretenden sea remunerativo.

Sin embargo, sostuvo que en el sector público "se pueden extraer partidas de algunos sectores para que los trabajadores recuperen el descuento del 13 por ciento" que se les descuenta de sus haberes desde la gestión presidencial de Fernando de la Rúa.

Por su parte, el titular del Sindicato de Empleados de Comercio, Armando Cavalieri, sostuvo que el salario debe ser actualizado **"de acuerdo con la inflación que se ha proyectado"** y destacó que **"hay buena voluntad"** en el sector empresario para modificar los sueldos.

Participaron del encuentro, entre otros, los dirigentes Andrés Rodríguez, José Luis Lingeri, Oscar Lescano, Juan Miguel García, Pedro Goyeneche, José Pedraza y Carlos West Ocampo, entre otros.

QUEJA DE DOCENTES RURALES

En rechazo a la reclasificación de escuelas realizada por el Ejecutivo bonaerense, **que modificó las bonificaciones por ruralidad de más de 6.000 establecimientos educativos**, más de **200 docentes de escuelas de la periferia de La Plata, Berisso y Ensenada cortaron ayer las calles frente a la Gobernación provincial**.

Los maestros **cortaron la calle e instalaron jaulones con animales de granja**, para reflejar su pertenencia a zonas rurales, y luego **realizaron una olla popular**.

Los docentes rurales, pertenecientes a escuelas de **Alejandro Korn, Abasto, Melchor Romero, Gorina** y **Ensenada**, marcharon hasta la sede de la Dirección de Educación y Cultura provincial y luego a la Gobernación platense.

Frente a la Casa de Gobierno instalaron jaulones con conejos, gallinas y patos, para demostrar distintas tareas de granja y huerta que llevan adelante esos establecimientos de la periferia.

Un maestro de la escuela 75, de **Gorina**, explicó que **"no hay micros para ingresar** y estamos a más de 2 kilómetros de la ruta de acceso, en un lugar en el que **por la tarde no pasan micros y hay que entrar caminando**", y cuestionó que ahora **"haya descuentos en los salarios"**.

"Quisimos traer nuestras producciones, los cultivos que tenemos en los predios de las **escuelas y los animales de granja que hay**", destacó otro docente que participaba de la protesta.

La ley que **reformó el Estatuto Docente**, sancionada el 28 de febrero último, **habilitó** a la Dirección General de Educación y Cultura a **realizar** una **nueva clasificación** de las escuelas para determinar las **asignaciones por desfavorabilidad** o también conocidas como **ruralidad**.

También determinó que **el régimen de comisiones** de servicio **no podrá aplicarse al personal docente**, por lo que los maestros que cumplían funciones en otras dependencia debieron **volver al frente de los grados**.

Además, **homologó** el régimen de licencias docentes a la que rige para el resto de la administración pública provincial, por lo que **se reduce la duración de este beneficio** y, por ejemplo, **la licencia de maternidad que antes era de 135 días para los maestros ahora será de 90 días**.

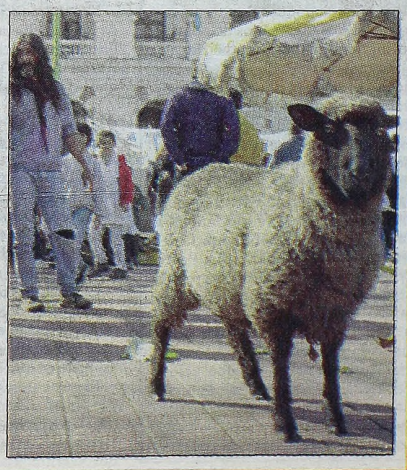

Tanta Violencia e Inseguridad Lastiman

EN LOMAS, FUNCIONARIO DE PRESIDENCIA Y SU HIJO, TOMADOS DE REHEN; EN CITY BELL, EMBARAZADA VIVIO UNA ODISEA

Un empleado de Presidencia de la Nación y su hijo fueron asaltados en la puerta de su casa, en el partido bonaerense de Lomas de Zamora, pero los delincuentes, **no conformes con el botín, se los llevaron en una camioneta oficial y los liberaron en Rafael Calzada, partido de Almirante Brown. En tanto, en City Bell, una odontóloga embarazada de siete meses a quien le desvalijaron la vivienda, fue tomada de rehén por sus tres captores.**

Las víctimas del primer hecho fueron identificadas como **Dante Bruno Larrotonda, de 47 años, y su hijo Dante Héctor, de 18.**

Los hechos se iniciaron pasadas las 8, cuando Larrotonda y su hijo se encontraban en la puerta de la casa que habitan en Arenales 168 de Villa Galicia, partido de Lomas de Zamora.

Al lugar llegaron cuatro ladrones en un Peugeot 405 bordó con vidrios polarizados, quienes tomaron como rehén al hijo y obligaron al padre a ingresar a la casa.

Mientras dos de los delincuentes mantenían cautivo y amenazado al joven de 18 años en el interior de la propiedad, los otros dos ladrones golpearon a Larrotonda y sorprendieron a su esposa Patricia, de 45 años, en su dormitorio y recostada.

La mujer, presa aún de una crisis nerviosa, confirmó que su marido y su hijo fueron golpeados por los maleantes y que "**a los gritos exigían todo lo que tengamos de valor**".

"**A mí no me maltrataron pero antes de encerrarme en la habitación me pidieron las alhajas y me advirtieron que me portara bien, si quería volver a ver a mi esposo y mi hijo**", narró.

Según pudo recordar la mujer, los asaltantes se alzaron con un televisor, una videocasetera, una máquina fotográfica, un equipo de audio, un walkman, discos campactos, un gamulán de su marido y una campera nueva de su hijo, entre otros elementos.

"**Todo lo que se llevaron se lo obligaron a cargar a mi marido en la Trafic**", comentó la mujer. Pero no conformes con lo que habían conseguido, decidieron llevarse secuestrados en el Peugeot y la Trafic de Presidencia a padre e hijo tras encerrar a la mujer.

Los delincuentes huyeron con las víctimas en la camioneta Trafic, pero decidieron liberar a los rehenes en Rafael Calzada, partido de Almirante Brown.

Por otra parte, una odontóloga embarazada de siete meses fue asaltada en su vivienda de **City Bell, partido de La Plata**, por tres delincuentes armados que, tras desvalijarle la casa, la llevaron consigo como rehén y la liberaron en la localidad bonaerense de Ranelagh.

Se trata de Andrea Di Pietro, de 31 años, quien fue interceptada por los delincuentes ayer cuando entraba a su casa, que está ubicada en la calle Alvear, entre 17 y 18, de City Bell, precisaron las fuentes.

En momentos en que la profesional se aprestaba a entrar a su casa con varias bolsas de compras, una mujer armada la interceptó y la obligó a entrar a la vivienda, tras lo cual entraron dos hombres armados.

Según las fuentes, los delincuentes mantuvieron amenazada de muerte a la odontóloga mientras revisaban la casa en busca de dinero y otros objetos de valor para sustraer.

"**La ladrona amenazaba a mi mujer con un arma y le pedía que le entregara toda la plata y los objetos de oro**", relató el marido de la mujer tomada como rehén, que prefirió mantener en anonimato su identidad.

Los asaltantes tomaron 600 pesos y varios electrodomésticos, como un televisor, una videograbadora, un equipo de audio, una antena satelital, un microondas y hasta prendas de vestir de la hija de cinco años de la mujer, que en ese momento se hallaba en un jardín de infantes.

Los objetos fueron cargados en el automóvil Ford Fiesta de Di Pietro, a quien llevaron como rehén para garantizar su fuga e impedir que diera aviso inmediato a la policía.

AUTOSECUESTRO: UN PLAN DETALLADO PASO A PASO

Un cuaderno encontrado por la policía en poder de uno de los dos chicos de 16 años detenidos por haber inventado el secuestro de uno de ellos, con cinco carillas ocupadas por el detalle de un plan lógico que desarrollaba minuciosamente los pasos a seguir para dar cumplimiento a la misión, pondría un toque más amargo a este caso, que evidentemente no fue un juego de niños.

Según trascendió ayer, el hallazgo de esta especie de manual para cometer el **"falso secuestro"** podría revelar un serio grado de intencionalidad en la maniobra.

Desde luego, hubo un punto donde el plan falló, y todo hace pensar que el error tenga que ver con la telefonía empleada. Pero este es un aspecto de la investigación que la policía resguarda celosamente.

No se trataría entonces del mero intento de obtener dinero mediante una extorsión al propio padre –en el caso de uno de los adolescentes– sino que en lugar de una ocurrencia de momento se trató de un plan fríamente meditado.

Los voceros, por su parte, calificaron el hallazgo del cuaderno como **"preocupante"**. La pieza probatoria se encontraba entre las ropas del joven que oficiaba como "secuestrador". Esta suerte de manual llevaría como título **"falso secuestro"**, y en él sus autores explicarían **"los pasos a seguir para lograr éxito en la misión"**.

Los dos adolescentes de 16 años fueron detenidos ayer a la madrugada, en esta capital, por haber inventado el secuestro de uno de ellos, por cuya "liberación" pidieron un rescate de 10 mil dólares.

Los chicos fueron detenidos en el momento de retirar el dinero en **Rodríguez Peña al 500**, de esta capital. Ambos quedaron alojados en dependencias del Instituto de Menores Roca y hoy serían indagados por la jueza federal **María Servini de Cubría**.

De acuerdo con los voceros, la supuesta víctima asiste a la escuela **Patrocinio San José**, de **Conesa al 1800**, del barrio porteño de **Colegiales**, y llamó el martes a su padre, un arquitecto que tiene oficinas en Rodríguez Peña al 500 de esta ciudad, diciéndole: **"Papá, me tienen secuestrado, piden 10 mil dólares"**. E inmediatamente cortó la comunicación.

Realizada la denuncia, la policía aconsejó obedecer las órdenes de los supuestos secuestradores, y a la vez instaló agentes cerca de la oficina.

El hijo del empresario puede eludir la responsabilidad criminal porque el Código Penal lo exime por el parentesco con el damnificado, en este caso su padre.

Pero el otro muchacho podría ser imputado por la Justicia por tentativa de estafa.

Causa del Fiscal Justiciero Pasó al Departamento Zárate-Campana

Ante la imposibilidad de que la fiscal de San Isidro **Alejandra Dotti** se haga cargo de la causa que investiga cómo su jefe mató a un asaltante, el expediente pasará al departamento judicial de **Zárate-Campana**. Se trata del caso del fiscal de San Isidro **Julio Novo**, abierto a raíz que el funcionario mató a uno de los delincuentes que estaban robando en su casa.

El traspaso de la causa fue ordenado por el procurador general de la Suprema Corte bonaerense, **Eduardo Matías de la Cruz**, quien se basó en **"razones funcionales y de orden público"** y en la necesidad de evitar **"demoras en la investigación"**.

Ahora, la **causa 17.298** pasará de la **Unidad Funcional Nº 9 de San Isidro**, donde había quedado radicada, a la fiscal general de Zárate, **Liliana Alicia Maero**, quien deberá designar qué agente de primera instancia queda a cargo de la instrucción.

El violento episodio ocurrió en la mañana del último lunes, cuando tres delincuentes ingresaron a la casa del fiscal, ubicada a pocos metros del **Hipódromo de San Isidro**.

De acuerdo con el relato que el agente del ministerio público realizó a la prensa, en aquella difícil oportunidad pudo escuchar los gritos de su hija, de 11 años, pidiendo por favor que no le hicieran nada a su hermano, quien no podía entender la dimensión de la situación.

Novo, alertado de lo que ocurría, subió en ropa interior hasta el techo de la vivienda y llevó consigo un arma. Desde allí pudo oír a los delincuentes revisando toda la casa y escuchó cuando uno de ellos dijo: **"Hay un chabón arriba"**.

Allí escuchó un disparo y él gatilló al menos dos veces. Uno de los sospechosos cayó herido mortalmente.

GRAVE DENUNCIA SALPICA A JEFES DE GENDARMERIA

Altos jefes de la Gendarmería fueron denunciados ante la Justicia Federal por un comandante de la fuerza, quien aseguró que conforman una organización delictiva que se apoderó de cargamentos de cigarrillos ingresados de contrabando, informaron fuentes judiciales.

El juez federal Rodolfo Canicoba Corral tiene a su cargo la causa que se originó a raíz del presunto apoderamiento de cuatro contenedores de cigarrillos que ingresaron de contrabando al país, en un sumario que instruyó el juez en lo penal económico Jorge Brugo.

Según el despacho 458 de la agencia Télam, la causa que tramita **Canicoba Corral fue promovida por denuncia del comandante de la Gendarmería, Pablo Alberto Silveyra,** y ya fueron realizados varios allanamientos, algunos de ellos en Campo de Mayo.

Fueron denunciados el Jefe de la Agrupación Unidades Operativas, comandante mayor **Jorge Villalba**; el jefe del Escuadrón Seguridad Vial Autopistas, comandante **Darío Esper** y el director nacional de Gendarmería, comandante general **Hugo Alberto Miranda.**

Secuestros Exprés: Seis Allanamientos con 17 Detenidos

Doce mayores y cinco menores de edad fueron detenidos en una villa de emergencia de **José León Suárez, partido de San Martín,** sospechados de integrar una banda que cometió cuatro secuestros exprés, entre ellos el del ingeniero agrónomo Earle Gastaldi, liberado tras el pago de un rescate.

Fuentes policiales informaron que en uno de los seis allanamientos realizados en la villa Independencia, los investigadores secuestraron un reloj importado que puede ser el que le robaron al ingeniero agrónomo.

Entre los detenidos están quienes presumiblemente cometían los secuestros, quienes realizaban los llamados extorsivos y quienes custodiaban a las víctimas en casas utilizadas como "**aguantaderos**" para el cautiverio del secuestrado. En los operativos fueron halladas además granadas, armas de guerra, y por otro lado, tarjetas de crédito y objetos robados a las víctimas de los secuestros, confirmó el comisario mayor Gustavo Rossi, a cargo de los allanamientos.

Los seis procedimientos, de los que participaron 200 policías de la Departamental San Martín a cargo del comisario mayor Rossi, se realizaron en la Villa Independencia, ubicada en Pasaje San Pablo y Santa Brígida, de José León Suárez.

Todos los secuestros exprés atribuidos a los detenidos tuvieron como característica que las víctimas fueron mantenidas cautivas en la villa Independencia, después de haberlas sorprendido en distintas localidades de los partidos bonaerenses de San Isidro y Vicente López.

Insólito: Salió, Robó, lo Pescaron y Volvió

Un delincuente que salió ayer de la cárcel fue detenido ocho horas después, tras asaltar, por segunda vez y junto a un cómplice que huyó, un locutorio en el barrio porteño de Villa Devoto, informaron fuentes policiales.

La detención fue efectuada por una patrulla de la División Robos y Hurtos de la Policía Federal, en la intersección de las avenidas Francisco Beiró y Lope de Vega, cerca de un locutorio que había sido asaltado.

Efectivos policiales observaron salir del local a dos personas sospechosas, dieron la voz de alto y lograron detener a uno, mientras que el otro se escapó.

"**El detenido es un joven de 25 años que ayer mismo había sido excarcelado y como necesitaba dinero fue a robar el mismo locutorio que ya había asaltado en otra oportunidad**", dijo una fuente policial.

El joven simuló tener entre sus ropas un arma, amenazó al dueño del local y le obligó a entregar la recaudación, unos 80 pesos que la policía logró recuperar, según explicó la fuente. De todos modos, de poco sirvió su maniobra pues rapidamente los efectivos policiales lograron poner fin a sus andanzas y devolverlo a la penitenciaria de donde había salido horas antes.

GUARDIACARCELES MALVIVIENTES

Dos guardiacárceles del **Servicio Penitenciario bonaerense** fueron detenidos ayer a la tarde por golpear e intentar robarle el arma a un efectivo de la policía provincial, en el barrio platense de **Ringuelet**. Los penitenciarios están acusados, además, de ser los autores de varios robos llevados a cabo mediante las modalidades del escruche y el arrebato.

El hecho ocurrió en una estación de servicio de las **calles 17 y 532**, del barrio de Ringuelet, en el conurbano platense, cuando los agentes, imputados además por tres robos en la zona, golpearon violentamente al policía **Ricardo Aveldaño** e intentaron robarle el arma.

La policía identificó a los penitenciarios como **Pedro Jesús Nichea**, de 25 años, y **Fernando Ezequiel Rotondo**, de 24.

ACUSADO DE MATAR A NELSON, NO ZAFA

Solicitaron Preventiva Para Sujeto que Disparó Contra Hincha de Merlo

Un fiscal del San Martín solicitó ayer la prisión preventiva para un individuo acusado de asesinar al niño **Nelson Galarza**, de diez años, en la localidad bonaerense de **Caseros**, a la salida de un estadio de fútbol donde jugaron **Estudiantes de Buenos Aires** y **Deportivo Merlo**, el pasado 20 de mayo.

El fiscal **Fabio Cardigonde** acusó al sospechoso **Daniel Auteiro**, de 34 años, por el homicidio de Nelson Galarza.

El detenido fue imputado de los delitos de **"tenencia ilegal de arma de guerra y homicidio calificado por haberse cometido en ocasión y con motivo de un espectáculo deportivo"**, castigados con prisión perpetua.

"El acusado Auteiro sacó un arma y efectuó disparos, uno de los cuales impactó al chico, y le causó la muerte al día siguiente", relataron fuentes judiciales.

Tras el pedido de prisión preventiva, la justicia de garantías de San Martín tiene cinco días para resolver si hace lugar al planteo.

El chico de 10 años murió en el **Hospital Garrahan**.

Los peritajes determinaron que, con un arma ilegal, el acusado efectuó tres disparos, uno de los cuales impactó al chico en la cabeza.

Ante el fiscal Cardigonde, el acusado Auteiro se negó a declarar.

Por su parte, en la ocasión, el cuñado de Auteiro dijo en declaraciones periodísticas que el acusado ama a los chicos y que no para de llorar por lo sucedido.

El caso se inició el 20 de mayo último después de haber finalizado el encuentro que disputaron Estudiantes de Buenos Aires y Deportivo Merlo, por la fecha 40ª del torneo de la Primera B Metropolitana.

Para los investigadores judiciales **"el origen del episodio fue que, a la salida de un partido de fútbol, el acusado burló a hinchas de Deportivo Merlo que pasaron por el frente de su casa, tras perder en Caseros, con Estudiantes de Buenos Aires".**

"Al parecer, los hinchas, entre los que se encontraba el niño Galarza, simpatizante de Deportivo Merlo, contestaron las burlas. Entonces, el acusado Auteiro sacó un arma y efectuó disparos, uno de los cuales impactó al chico, y le causó la muerte al día siguiente", relataron fuentes judiciales.

UN CHICO APORTO ENORME TESTIMONIO

Sallago Ofreció Dinero a un Niño Para que le Entregara a su Hermanita

Un chico de 10 años aseguró ayer durante un juicio oral que el acusado de **violar y matar a la hija de un policía le ofreció cinco pesos para que le entregara a su hermanita de ocho años, unos días antes de que se produjera la desaparición y muerte de la nena.**

Así, el chico -de quien no fue suministrada su identidad por cuestiones legales- complicó la situación de **Mario Oscar Sallago, quien está siendo juzgado en los Tribunales de la ciudad de Azul por la violación y muerte de Jenifer Soledad Falcón, de siete años.**

Fuentes judiciales dijeron que el menor -el cuarto que declara en lo que va del debate- aseguró que días antes de que encontraran muerta a Jenifer, el acusado le ofreció cinco pesos para que le entregara a su hermanita de ocho años, para un presunto abuso.

El acusado, un vendedor ambulante de 54 años, comenzó a ser juzgado el lunes por el delito de **"abuso sexual con acceso carnal (violación) y homicidio agravado"** y, si es encontrado culpable, podría recibir una pena máxima de reclusión perpetua.

De todas formas, apenas iniciado el debate, el fiscal Miguel Angel Traina pidió ampliar la acusación a "abuso sexual con acceso carnal (dos hechos) y homicidio calificado por alevosía y por el móvil".

Sallago ya había sido condenado anteriormente a una pena de 21 años y medio de cárcel por haber violado a dos mujeres en Chubut, pero gozaba de libertad condicional gracias a la controvertida ley del 2 por 1.

El caso de Sallago generó un fuerte debate político y judicial, que culminó en mayo del 2001 con la derogación de esa ley que beneficiaba a los presos cuyas causas aún no tenían sentencia firme.

El hecho por el que se juzga a Sallago ocurrió el martes 20 de febrero del año pasado en la ciudad de Olavarría cuando la nena, hija del sargento de la división antinarcóticos de la bonaerense Miguel Angel Falcón, fue vista por última vez en un comercio de la zona, adonde su madre la había enviado a realizar compras en una bicicleta. Su cuerpo fue encontrado al día siguiente en un baldío en las afueras de la ciudad. La chica estaba **"desnuda, con evidentes signos de haber sido violada y presentando golpes en todo su cuerpo, especialmente en la cabeza y la cara"**.

Oficial Coimero fue Condenado a Trabajar Gratis en un Geriátrico

Un oficial de la policía de La Plata, acusado de pedir una suma de dinero a dos personas a cambio de no implicarlas en el robo de un automóvil, fue condenado a trabajar gratis durante tres años en un geriátrico, informaron fuentes judiciales.

La inédita condena la impuso el Tribunal Oral número 4 de La Plata, integrado por los jueces Emir Caputo Tártara, Juan Carlos Bruni (h) y Gloria Barboza, al policía Julián Di Mayo, tras hallarlo responsable del delito de tentativa de extorsión.

A fines del año pasado, el juez Caputo Tártara ya había aplicado condenas de estas características a un taxista acusado de defraudación, condenado a trasladar gratis a jubilados; y a un falso médico, a quien impuso la pena de cuidar enfermos gratis en un hospital público.

El oficial **Julián Di Mayo,** de 30 años, quien se desempeñaba como numerario de la comisaría novena de La Plata, fue juzgado en audiencia oral y pública por un hecho ocurrido el 6 de junio de 2000, cuando intimidó y demoró a dos personas que presentaban irregularidades en la documentación del automóvil en que circulaban.

Según consta en el fallo, el policía **"intimidó a estas dos personas amenazándolas con formar una causal penal por robo de automotor"**, lo que podría evitarse si entregaban 300 pesos en efectivo cada uno.

Las dos personas simularon aceptar la propuesta y denunciaron el hecho a la justicia, que resolvió intervenir y al momento de la entrega del dinero se usaron billetes marcados.

En un fallo dividido, el Tribunal condenó a Di Mayo a tres años de prisión que quedará en suspenso si cumple tareas no remunerativas en un geriátrico, atendiendo a ancianos, confirmaron fuentes judiciales.

LUEGO DE CUATRO AÑOS CAYO HOMICIDA DE UN INGENIERO

CORDOBA.- **Un joven que era intensamente buscado desde hace más de cuatro meses, acusado de asesinar en un asalto a un ingeniero, esposo de una funcionaria judicial de San Isidro, en la provincia de Buenos Aires, fue detenido en una villa de emergencia de la ciudad de Córdoba.**

El detenido fue identificado como Diego Funes, conocido como "Corchito", de 22 años.

El sujeto está acusado de haber matado de un balazo en la cabeza a Leonardo Taboada, de 38 años, esposo de Sandra Calcagno, de 35, secretaria auxiliar del Juzgado de Garantías Nº 3 de San Isidro.

El caso ocurrió el 30 de enero pasado en su domicilio de **Warnes y Debenedetti, en la localidad de Munro, casi lindera a Olivos**, en el norte del conurbano bonaerense.

Aquella noche lluviosa, Taboada, su esposa y su suegra llegaron a su casa a bordo de su automóvil Ford 'Escort' y fueron abordados por un delincuente que les exigió dinero.

Tras arrebatarle la billetera, el delincuente gatilló la pistola calibre 45 que portaba sobre la sien izquierda del ingeniero que al día siguiente murió en la Clínica Olivos.

La detención constituyó el corolario de una investigación que hicieron en forma simultánea una comisión policial de Vicente López llegada especialmente a ese efecto, la 'División Homicidios' y el grupo 'Eter' de la policía de Córdoba.

El subdirector de Inteligencia Criminal de la policía cordobesa, comisario Eduardo Rodríguez, relató que el presunto autor de ese crimen, detenido ayer, habitaba en un pozo excavado en la ''Villa Inés'', en el sector sudeste de esta capital.

El hueco bajo tierra estaba cubierto por chapas y tenía en su interior una cucheta, una mesita y otras pequeños "muebles" que configuraban su hábitat. A Funes se le secuestró una billetera de cuero -según fuentes policiales podría ser la que le robó a Taboada hace cuatro meses-, y una cédula de identidad expedida por la Policía Federal que estaba adulterada y con la que se hacía pasar por Diego Orlando Godoy.

PASIONAL: MATO A SU EX MUJER Y DESPUES SE SUICIDO

Un hombre mató tras una discusión a su ex mujer, oficial principal de la Policía Bonaerense, **de quien se había separado hace 20 días, y luego se suicidó, en la que fue la vivienda del matrimonio en la ciudad bonaerense de Baradero**, informó una fuente policial.

El hecho ocurrió en las últimas horas en una vivienda de Darregueyra 70 de esa ciudad, ubicada al norte de la Capital Federal, donde había sido el hogar de la pareja y residía el hombre.

Allí, el transportista Miguel Magallanes, de 38 años, y su ex mujer, Mónica Mori, de 34, discutieron.

En un momento dado, Magallanes tomó el arma reglamentaria de la mujer, oficial de policía, la mató de un balazo y luego se suicidó.

La pareja había decidido separarse hace 20 días, luego que el hombre -según denunció su esposa- intentara suicidarse.

El martes a la mañana la oficial principal Mori concurrió a un juicio oral en los tribunales de San Nicolás, luego fue al domicilio de su madre, en Maza al 400, donde vivía con sus dos hijos tras la separación.

En horas de la tarde volvió a su ex domicilio, presuntamente para acordar con Magallanes algunas cuestiones inherentes a la ruptura del matrimonio.

Los investigadores estiman que durante la discusión el hombre le arrebató el arma a la mujer, la mató y luego se suicidó.

Tomó intervención personal de la comisaría de Baradero y la instrucción judicial del hecho, caratulado "homicidio seguido de suicidio", quedó a cargo de la Unidad Funcional de Instrucción (UFI) en turno del Departamento Judicial de San Nicolás.

Madre, Hijo y Doméstica Vivieron Terrible Pesadilla

BAHIA BLANCA.- Dos hombres jóvenes, armados con un cuchillo y un revólver, asaltaron una vivienda de esta ciudad, maniataron a sus ocupantes, a uno de los cuales golpearon, y se llevaron 1.000 dólares, joyas, instrumentos musicales y otros efectos, informó una fuente policial.

El hecho ocurrió en una casa del barrio **Bella Vista, en Lavalle 840, a unas 20 cuadras del centro de la ciudad, donde maniataron a la propietaria profesora de literatura Liliana Sagripanti, su hijo de 22 años, estudiante universitario y una doméstica.**

Los ladrones intimidaron a sus víctimas a que les entregara dinero y consiguieron así apoderarse de mil dólares y luego cargaron en bolsas filmadoras, cámaras fotográficas, discman, alhajas de oro, equipos de música, radio relojes, una flauta traversa, un clarinete y una guitarra eléctrica.

Sagripanti dijo que los delincuentes **"entraron por el patio, encapuchados, sabiendo que había gente en la casa, armados con un cuchillo y un revólver y tendrían entre 20 y 22 años".**

Los ladrones capturaron primero a la doméstica cuando salió al patio para sacar la basura y luego ingresaron con ella a la casa, donde golpearon al hijo de la profesora, pese a que no hubo resistencia.

"Nos ataron de pies y manos a los tres y nos dejaron en la cama, estábamos en una habitación las mujeres y en otra mi hijo", sostuvo Sagripanti.

La mujer agregó que **"creo que a mi hijo lo golpearon por un conflicto generacional"**. La víctima consideró que **"atrás de esto hay un problema social muy grande"**.

En cambio, a las mujeres no les hicieron daño mientras que dijo que amagaron matar de un tiro a una perra collie que les ladraba, pero la propietaria logró convencerlos de que no lo hicieran. La mujer dijo por último que los asaltantes estaban bien vestidos y "por su modo de hablar, creo que son bahienses". Los delincuentes escaparon en un vehículo que los aguardaba en el exterior de la vivienda, manifestó una fuente policial.

cróniTRUEQUE

Firme, todos los días con las ofertas y pedidos de los nodos

NODOS DEL JUEVES 6

25 DE MAYO/RIESTRA - 18 HS. - RIESTRA - PRADO ITALIANO
A FERRARI - 17 HS. - SIGLO 21 - CRISANTEMOS 698
ADROGUE - 9,30 HS. - PUENTE SERRANO - SERRANO Y GASTON GARRY, SOC. DE FOMENTO EL ENCUENTRO
AGUSTIN FERRARI - 18 HS. - LAS ABUELAS 2 - PODESTA 655
ALDO BONZI - 9 HS. - CIELO ABIERTO - PASO DE LA PATRIA 2049
A. KORN - 14 HS. - LUZ - CALLAO Y BOLIVIA
A. KORN - 15 HS. - ALAS DE FE - BOLIVIA Y CALLAO SOC. DE FOMENTO
A. KORN - 15,30 HS. - A. KORN - CALLAO Y BOLIVIA
A. KORN - 15.30 A 18.30 Y 10 A 12 HS. - DUENDES - CALLAO Y BOLIVIA
A. KORN - 16 HS. - NAHUEL - FLORIDA 66
A. KORN - 17 HS. - EL CRIOLLO 2 - CALLAO Y BOLIVIA
AMEGHINO - 21 HS. - EL OMBU - CALLE 20 SALON ESCUELA Nº 3
ARRECIFES - 18 HS. - MANO AMIGA DE ARRECIFES - CLUB OBRAS
ARTURO SEGUI - 09 HS. - EL QUINCHO - SAN MARTIN Y 9 DE JULIO
AVELLANEDA - 10 HS. - SOBREVIVIENDO - ALDAS 250 E/ MANUEL ESTEVEZ Y CHACABUCO
AVELLANEDA - 14 HS. - LA PIRAMIDE 4 - TUYU 2247
AVELLANEDA - 14.30 HS. - AMADO NERVO - LA FUENTE 173
AVELLANEDA - 15 HS. - UTOPIAS - 12 DE OCTUBRE 540
AVELLANEDA - 18 HS. - HEBRON - AGUERO Y LIMAY
AVELLANEDA - 18 HS. - BARRIO AGUERO 2 - AGUERO Y LIMAY
AVELLANEDA - 18 HS. - VILLA NEUTEZ - COLONIA 3800
AVELLANEDA - 18 HS. - VILLA NUÑEZ - COLONIA 3800
AVELLANEDA - 9 HS. - LA PIRAMIDE 3 - URUGUAY 961
AVELLANEDA - 9 HS. - NUEVA ARGENTINA - SALTA Y CARABELAS
AVELLANEDA - 9 HS. - SAN CAYETANO - AV. SAN MARTIN 1134
AVELLANEDA - 9 Y 10 HS. - A. TOSCANA - LAFAYETTE 770
AVELLANEDA - 9:30 HS. - EL FORTIN - CAMINO GENERAL BELGRANO 1246
AVELLANEDA VILLA DOMINICO - 14 HS. - REINA DE LA PAZ - DARWIN N§867
BAHIA BLANCA - 14 HS. - PAMPA CENTRAL - JUJUY Y CHANCAY, SOC. DE FOMENTO
BAHIA BLANCA - 14,30 HS. - SOBREVIVIR - MALVINAS Y BIGGIO, A LA ALTURA DE SIXTO LASPIUR 3000
BAHIA BLANCA - 15 HS. - DON BOSCO - DüORBIGNY 2578
BAHIA BLANCA - 15 HS. - VILLA RESSIA - PAUNERO 1059
BAHIA BLANCA - 17 HS. - SOBREVIVIR - DESARLI 250
BAHIA BLANCA - 17 Y 9:30 HS. - LATINO - ESTOMBA 3163
BAHIA BLANCA - 15:30 HS. - VILLA LIBRE - FOURNIER 900, CLUB VILLA LIBRE
BAJO FLORES - 16 HS. - TERMINAL DEL 23 - SOMELLERA Y CAMILO TORRES
BANFIELD - 14 HS. - EL CEIBO 1 - RINCON 565
BANFIELD - 15:30 HS. - MANOS ARTESANAS - ALMAFUERTE 1974
BANFIELD - 14 HS. - LOS ABUELOS DE JULIO - SARMIENTO AL 1100 ENTRE BARAJA Y MIRLO
BANFIELD - 14 HS. - LA FAMILIA - MONTEAGUDO Nº 1900 CLUB
BARADERO - 14 HS. - DEL BARADERO 2 - LAPRIDA 950
BARADERO - 19 HS. - CIUDAD DEL ENCUENTRO - CLUB RIVADAVIA S. BUSTAMANTE Y B. LA ESTACION
BELLA VISTA - 14 HS. - BELLA VISTA - MISIONES 579
BENAVIDEZ - 14 HS. - AIRE LIBRE - DEAN FUNES 447
BENAVIDEZ - 17:30 HS. - EL RENUEVO - CONESA Y SAN MARTIN
BENAVIDEZ - 9 HS. - MI TIERRA - DIAZ VELEZ 512
BERAZATEGUI - 10 HS. - EL AMANECER - CAMINO GENERAL BELGRANO E/ 205 Y 206
BERAZATEGUI - 10 HS. - ENZO - AV. DARDO ROCHA E/ 1 Y 2
BERAZATEGUI - 10 Y 16 HS. - EL ATARDECER - CAMINO GRAL BELGRANO E/ 205 Y 206
BERAZATEGUI - 10:30 HS. - LOS MOMOS 2 - 133 Y 48
BERAZATEGUI - 13 HS. - AMISTAD DEL BUEN AYRE - CALLE 52A ENTRE 133 Y 134
BERAZATEGUI - 14 HS. - LOS ABUELOS - 110 A ESQ. 9
BERAZATEGUI - 14 HS. - SANTA LUCIA - CALLE 9 Y 112 SOC. DE FOMENTO
BERAZATEGUI - 14 HS. - UNA MANO AMIGA - AV. 14 Y AV. VERGARA
BERAZATEGUI - 14 HS. - CLAVEL DEL AIRE - CALLE 126 ENTRE 18 Y 19
BERAZATEGUI - 14:30 HS. - RELAMPAGO - 1 E/ VERGARA Y 132
BERAZATEGUI - 15 HS. - LOS AMIGOS - CALLE 5 ENTRE 154 Y 154 A
BERAZATEGUI - 16 HS. - EL PROGRESO - CALLE 58 ENTRE 120 Y 121 KENEDI SUR
BERAZATEGUI - 16 HS. - LAS CHICAS - EVA PERON Y 114
BERAZATEGUI - 16 HS. - PLATANOS - AV. MILAZZO Y CAMINO GRAL BELGRANO
BERAZATEGUI - 16 HS. - EL OMBU - CALLE 153 Nº 2246 ENTRE 22 Y 23
BERAZATEGUI - 16:30 HS. - JAZMIN MARUMAR - FLORENCIO VARELA 557 E/ 105 Y 106
BERAZATEGUI - 17 HS. - MARFIL - 134 Y 25
BERAZATEGUI - 17 HS. - LA CARPA DEL TRUEQUE - 205 E / CAMINO GRAL. BELGRANO Y 254
BERAZATEGUI - 18 HS. - DOIANSER - AV. RANELANG Nº 4919
BERAZATEGUI - 18 HS. - LOS AMIGOS - 143 E/ 31 Y 32
BERAZATEGUI - 18 HS. - LOS CIRUELOS - 3 Y 129
BERAZATEGUI - 19 HS. - EL MILAGRO - CAMINO GRAL BELGRANO E /205 Y 206
BERAZATEGUI - 9 HS. - COMPARTIR - 13 E/ 137 Y 138
BERAZATEGUI - 9 HS. - JUANA DE ARCO - 132 ESQ. 28
BERAZATEGUI - 9 HS. - MARY - CAMINO GRAL BELGRANO 2966
BERAZATEGUI - 9 HS. - JOSUE - 155 E/ 9 Y 10
BERAZATEGUI - 9 HS. - EL SOL - 19 E/ 126 Y 127
BERAZATEGUI - 14 HS. - SU-MO - SOC. DE FOMENTO SEVILLA, CALLE 116 ENTRE 30 Y 31
BERAZATEGUI - 18 HS. - LA LINTERNA - CALLE 137 Y 22
BERISSO - 15 HS. - VILLA PAULA - CALLE Nº 152 ENTRE 12 Y 13
BERISSO - 19 HS. - EL LIMITE 2 - CALLE 123 ENTRE 67 Y 68 SOC. DE FOMENTO
BERNAL - 10 HS. - EL ANGEL - CHACABUCO 573
BERNAL - 14 HS. - LYNCH - LINCH Y 163 - SOC DE FOM. PROGRESO
BERNAL - 14 HS. - LA 22 - 197 Nº 946
BERNAL - 14 HS. - O-KA-EME - AV. LOS QUILMES 1390
BERNAL - 15 HS. - CRECER - SOCIEDAD DE FOMENTO 9 DE JULIO, FORMOSA 3840, CASI MOSCONI
BERNAL - 15:30 HS. - ABRIL 2 - CHACABUCO 573
BERNAL - 18 Y 10 HS. - EL PINO CLUB - MONTEVIDEO 1770
BERNAL - 18 HS. - TIEMPO DE SIEMBRA - CRAMER Y LA PAZ CLUB JUVENTUD
BERNAL - 15 HS. - LA MANO SOLIDARIA - CLUB JUVENIL DE BERNAL, CRAMER Y LA PAZ
BERNAL - 18 A 19 HS. - VOLUNTAD Y JUSTICIA - MOSCONI ENTRE DE PINEDO Y CTE. FRANCO, COMUNIDAD SAN PABLO
BERNAL OESTE - 14 HS. - VIEJO BUENO - MONTEVIDEO Y 173
BERNAL OESTE - 14 A 19 HS. - LA CASONA - AMEGHINO Nº 960 SALON
BERNAL OESTE - 14 A 16 HS. - LYNCH - LYNCH 162
BERNAL OESTE - 17 HS. - HOGAR SOLIDARIO - PILCOMAYO E/ 174 Y 175
BERNAL OESTE - 9 HS. - PAZ Y BIEN - BOEDO Y URUGUAY
Bº TRUJUI - 14 HS. - NUSTRA ILUSION 2 - MAGALLANES Y LINCOLN
Bº TRUJUI - 16 HS. - LA ROTONDA - RUTA 25 KM. 8500
Bº TRUJUI - 17 HS. - SAN RAFAEL - MARCHENA Y CASEROS
BOLIVAR - 14 HS. - ESPERANZA - URQUIZA Y GUEMES CLUB EL FORTIN
BOSQUES - 14 HS. - LAS NENAS - SAN JOSE 2265
BOSQUES - 14 HS. - LOS ANGELES -
BOSQUES - 15 HS. - LAS MARGARITAS - ESCOBAR Y MONASTERIO
BOSQUES - 10 HS. - REMAR - J. INGENIEROS 1237
BURZACO - 10 HS. - FAMILIA II - JUAN DE GARAY 1940
BURZACO - 10 HS. - EL CICLON - 2 DE ABRIL(LONDRES)1792 ESQ. GOYENA PADDLE EL VIVERO
BURZACO - 13,30 HS. - ARZENO - PRIETO Y VIERA
BURZACO - 14 HS. - 1º JUNTA - CONCORDIA ESQUINA MORGANTI SOC. DE FOMENTO
BURZACO - 14 a 15.30 HS. - EL CHIRIPA - JOSE HERNANDEZ Y CHIRIPA
BURZACO - 17 HS. - NERO - PARANA Nº 254
BURZACO - 14 HS. - LA FAROLA - SAEN PEREZ E/ AQUINO Y LISANDRO DE LA TORRE
BURZACO - 14 HS. - PARQUE INDUSTRIAL - WILTON ESQ. TOMAS GUIDO
CABALLITO - 18 HS. - NUESTRASEÑORADELOURDEZ - MORELOS Nº 41
CAMPANA - 19 HS. - SOL DE SAN JACINTO - J. HERNANDEZ SOC. DE FOMENTO
CAMPANA - 9 HS. - CHIQUITITAS - DE MARCO 30 - SOC. DE FOMENTO LAS CAMPANAS
CAÑUELAS - 19:30 HS. - CAÑUELAS - LARA 1045 Y FLORIDA
CAPILLA MONTE - 15 HS. - UNITORCO - YRIGOYEN 153
CAPITAL - 09 A 12 HS. - EXCURSIONISTAS - LA PAMPA 1376
CAPITAL - 10 HS. - RAMS - EMILIO CASTRO 4847
CAPITAL - 10 HS. - SWAMI 2 - CHILE 1374
CAPITAL - 10 A 20 HS. - CENTRO - URUGUAY 740
CAPITAL - 10 Y 13 HS. - ARTIGUENSE - BRASIL 2458
CAPITAL - 10 HS. - ENTRE TODOS - CARHUE 2462
CAPITAL - 13 HS. - EL CACEROLAZO - J. B. ALBERDI 2621
CAPITAL - 14 HS. - BOEDOS EN MARCHA - ZUVIRIA E/ DOBLARS Y VIEL
CAPITAL - 14 HS. - ATENEO POMPEYA 2 - SAENZ 1342
CAPITAL - 14 HS. - EL SOL - BELGRANO 1029
CAPITAL - 14 HS. - NUEVA ESPERANZA - BARRO PASO 3545
CAPITAL - 15 HS. - AMANECER - YAPEYU 346
CAPITAL - 16 HS. - SANTA LUCIA - SALTA 934
CAPITAL - 16 HS. - CATEDRAL AL SUR - BALCARCE 251
CAPITAL - 16 HS. - EL ARCA DE NOE - GUARDIA NACIONAL 1349
CAPITAL - 16 HS. - MONSEÑOR ENRIQUE ANGELELLI - C. TORRES Y RIESTRA MANZ. 29 CASA 6
CAPITAL - 16:30 HS. - EL FUTURO ES NUESTRO - ZELADA 4640
CAPITAL - 16:30 HS. - EL FUTURO ES NUESTRO 1 - ZELADA 4640
CAPITAL - 17 HS. - PARQUE PATRICIOS - LA RIOJA 1863
CAPITAL - 17 HS. - VILLA CRESPO - APOLINARIO FIGUEROA 43
CAPITAL - 17 HS. - EL ARCA DE NOE - GREGORIO DE LAFERRERE 3220
CAPITAL - 17 HS. - DE QUE CALLADA MANERA - PEDRO DE MENDOZA 2383
CAPITAL - 18 HS. - NUEVA GENERACION 1 - LA RIOJA 851
CAPITAL - 18:30 HS. - PARQUE LEZAMA - MARTIN GARCIA 294 / 300
CAPITAL - 19 HS. - HORIZONTE - SANTOGO DEL ESTERO 992
CAPITAL - 20 A 22 HS. - COMUNIDAD CRISTIANA - CONDARCO 1440
CAPITAL - 20:30 HS. - 11-1IRIS - J. PERON 2060
CAPITAL - 9 HS. - ESTACION LUIS MARIA DRAGO - DONADO 2595
CAPITAL - 9 HS. - FED. GAUCHA - AV. DE LOS CORRALES 6574
CAPITAL - 9 Y 17 HS. - EL ARCA - ARISTOBULO DEL VALLE 1480
CARAPACHAY - 18 A 20 HS. - ENTERPRISE - AV. MITRE 2351
CARLOS CASARES - 18 HS. - EMANUEL - RUTA 5 KM 313,500
CARMEN DE PATAGONES - 17 HS. - RAYITO DE SOL, PATAGONES - MAESTRO GONZALEZ 561
CASTELAR - 15 HS. - 25 DE MAYO - SOC DE FOMENTO 25 DE MAYO-V.BUSTOS Y LOS INDIOS
CASTELAR - 18 A 19:30 HS. - P.A.R - CASA Nº 42 DE INFANTES
CASTELLI - 19 HS. - NUEVOS VECINOS - BARTOLOME MITRE 246
CERRITO SUR - 18 HS. - CERRITO SUR - MARCELO T DE ALVEAR 2640
CHACABUCO - 15 HS. - BELGRANO - AVDA. URQUIZA Y CATAMARCA RACING CLUB
CHACABUCO - 18 HS. - CHACABUCO - SOC. DE FOMENTO 9 DE JULIO, 9 DE JULIO Y CASASCO
CHACO - RESISTENCIA - 9 HS. - CENTRO - PEÑA MARTIN FIERRO
CHACO - RESISTENCIA - 9 HS. - CENTRO - DOMO DEL CENTENARIO
CHASCOMUS - 15 HS. - CHASCOMUS SAN CAYETANO - DEL CVAMPO Y GUIRALDES
CHIVILCOY - 10:30 HS. - TRES PRINCESAS - BUCHARDO 605
CHIVILCOY - 18 HS. - FENIX - AV. ORTIZ 75
CHIVILCOY - 19 HS. - PAULINA - OLAVARRIA 365
CHUBUT, P. MADRYN - 18 HS. - LA COLMENA - NECOCHEA Y PJE. DERNIN GIMNASIO SUPA
CIUDAD EVITA - 9 A 11 HS. - CEM DEI - AV. CENTRAL Y 600
CIUDAD EVITA - 9 A 11 HS. - CENTRO DE ACCION VECINAL 1 - AV. CENTRAL Y 600
CLAYPOLE - 14 HS. - EL ARCO - SAN MARTIN Nº 2697
CLAYPOLE - 14:30 HS. - EL 22 - SALABERRY Y FELIZ LORO
CLAYPOLE - 14:30 HS. - LOS GEMELOS - GUTIERREZ 1747
CLAYPOLE - 8:30 HS. - MI FAMILIA - ESPAÑA 5073
CLAYPOLE - 14, 30 HS. - NAZARETH - GUTIERREZ 1747, IGLESIA EVANGELICA DEL NAZARENO
CORDOBA - 17 HS. - AYNI UTAMA - VECINAL ALBERDI NORTE, ALEM 41
CORDOBA - CAPILLA DEL MONTE - 15 HS. - ULISES - AV. PUEYRREDON 913
CORDOBA - LAS CALLES - 18 HS. - LAS CALLES - COMUNA DE LAS CALLES
CORDOBA - VILLA DOLORES - 15 HS. - ARDILES - CAPILLA MEDALLA MILAGROSA, CENOBIO SOTO Y VELEZ SARFIELD
CORDOBA - VILLA DOLORES - 16 HS. - PARQUE - BELGRANO 2050
CORDOBA - VILLA GIARDINO - 15 HS. - EBENEZER - AV. SAN MARTIN - CINE VILLA GIARDINO
CORRIENTES - ALVEAR - 18 HS. - PARA CAMBALACHE - SALON MUNICIPAL MULTIUSO
CORRIENTES - SANTO TOME - 14 HS. - GUILLERMO GARCIA - BRASIL 653
CORRIENTES - VIRASORO - 17 HS. - HACIA UN FUTURO SOLIDARIO - ARTURO ILLIA S/N
CUARTEL 5º - 17,30 HS. - OBRIGADO - MARCHENA Y EBERTH
DEL VISO - 10 A 20 HS. - LA MACARENA - RUTA 26 Y CORTES SALAS
DEL VISO - 14 HS. - BOMBEROS - GONNET Nº 6507
DEL VISO - 14 HS. - FUNDACION SANTA CATALINA - RUTA 26 Y MOYANO
DERQUI - 10 HS. - ANA BELEN - MENDOZA Y COLOMBIA
DERQUI - 15 HS. - JHOANNA - URUGUAY Y CORRIENTES 570
DERQUI - 17 HS. - MARIA - H. G. MARTIN Y SARMIENTO
DESVIO ARIJON SANTA FE - 19 HS. - NUEVA ESPERANZA - CLUB SPORTIVO ARIJON
DOCK SUD - 15 HS. - DOCK SUD LA ESPERANZA - AV. DEBENEDETTE 1661 SOC. DE FOMENTO DOCK SUD
DOCK SUR - 15 HS. - LA ESPERANZA - AVDA. DEBENEDETTI Nº 1661
DOLORES - 14 HS. - ENTRE TODOS 3 - CALLAO 435
DOMINICO - 18 a 20 HS. - LAS CHIMENEAS - MATANZA 926
DON ORIONE - 14 HS. - ARBOLITO VERDE - AV. EVA PERON Y MANZANA 32
DON ORIONE - 14 HS. - ARBOLITO 3 - MONTEVERDE 2429
DON TORCUATO - 16:30 HS. - LA ESCUELA - LAPRIDA E/ F. FRIAS Y BELGRANO
DON TORCUATO - 18 HS. - LA ILUSION - LISANDRO DE LA TORRE S/N
EL JAGUEL - 7 HS. - LA ESQUINA DEL ENCUENTRO - SAAVEDRA 3600
EL TALAR - 17 HS. - SUEÑOS Y ESPERANZAS - MITRE 1613
ENSENADA - 14,30 HS. - VILLA CATELA - CALLE 123 ENTRE 36 Y 37 SOC. DE FOMENTO 9 DE JULIO
ENSENADA - 17 HS. - 9 DE JULIO - SOC. DE FOMENTO 9 DE JULIO, CALLE 123 ENTRE 36 Y 37
ENSENADA - 18,30 HS. - LIBERTAD - CLUB LIBERTAD, EVA PERON Y PERU
ENTRE RIOS - BRUGO - 9 HS. - LA ABUELITA - 9 DE JULIO Y SAN MARTIN
ENTRE RIOS - CONCORDIA - 8 HS. - PLATINO - ITUZAINGO Y A. DEL VALLE
ENTRE RIOS - GUALEGUAY - 18 HS. - LIBERTAD 2 - ALFREDO PALACIOS 560
ENTRE RIOS - GUALEGUAYCHU - 9 HS. - BIENVENIDOS - BOULEVARD MONTANA
ENTRE RIOS - GUALEGUAYCHU - 9 HS. - EL GAUCHITO - BOULEVARD MONTANA
ENTRE RIOS - PARANA - 10 HS. - CLUB ARGENTINO JUNIOR - ZAMMY Y NEWVERY
ENTRE RIOS - PARANA - 9 HS. - DON JOSE - RIO NEGRO 598
ENTRE RIOS - PARANA - 9 HS. - SOL NACIENTE - RONDEAU S/N
ESCOBAR - 15 HS. - BELEN DE ESCOBAR - ASBORNO Nº 463
EZEIZA - 14 HS. - LARAPINTA 1 - TUYUTI 50
EZEIZA - 14 HS. - LA TROCHA - LAMADRID AL 600
EZEIZA - 17 HS. - EL TREBOL - ÑANDUBAY Y AGOTE
EZEIZA - 18 HS. - LA 22 - SARMIENTO 800 ESCUELA Nº 7
EZEIZA - 8 HS. - MILENIUM - FRENCH 536
EZEIZA CARLOS SPEGAZZINI - 09 HS. - TRES AMERICAS - GROENLANDIA 372
EZPELETA - 15 HS. - GEDEON 5 - MANUTO Y VENEZUELA
FCIO VARELA - 13 HS. - LA PUERTA - SANTO VEGA 1562
FCIO VARELA - 14:30 HS. - UNA MIRADA DE FE - 7 E/ 43 Y 44 IGLESIA
FCIO. VARELA - 14 A 16 HS. - JUNTOS PODEMOS - LOS INMIGRANTES Y 1333
FCIO. VARELA - 17 HS. - SAN CAYETANO - 895 Y SAN JOSE
FCIO. VARELA - 9 HS. - LAS HERMANAS - CALLE 7 Y 44 COMEDOR
FCIO. VARELA - 10 HS. - LAS ROLINGAS - CALLE 136 ENTRE 49 Y 48 SOC. DE FOMENTO
FCIO. VARELA - 16:30 HS. - LA CAROLINA - GUANACACHO Y ANTARTIDA
FCIO. VARELA - 16 HS. - INFICO 2001 - CALLE 883 Y 805
FCIO. VARELA - 17 HS. - NSTRA. SRA. DE LUJAN - TENIENTE GENERAL PERON 1910
FCIO. VARELA - 17 HS. - NUESTRA SRA. DE LUJAN - TTE. GRAL. PERàN 1910 ESQ. JUJUY PARROQUIA
FCIO.VARELA - 10 HS. - LOS HUMILDES - CALLE 540 ENTRE 515 Y 517 CAPILLA
FERRARI - 15 HS. - LOS OLIVOS - LAS MARGARITAS Y HEREDIA
FERRARI - 18 A 20 HS. - LAS ABUELAS 2 - PODESTAD 655
FERRARI - 19 HS. - MARTIN FIERRO - ANCON Y ALBARRIÑO
FLORENCIO VARELA - 15 HS. - EL SOL DEL PARQUE - CALLE 21 Nº 563 ENTRE 6 Y 7, BARRIO EL PARQUE
FLORENCIO VARELA - 10 HS. - LA NIÑERA - MANZANA 36 Nº 1390 E/1427 Y 1429
FLORENCIO VARELA - 13 HS. - LA PUERTA - SANTOS VEGA 1562
FLORENCIO VARELA - 14 HS. - UNION Y FUERZA 2002 -
FLORENCIO VARELA - 14 Y 18 HS. - MARRY 1 - PTE PERON Nº 665
FLORENCIO VARELA - 14 A 16 HS. - UNIDOS PODEMOS - SOC DE FOMENTO
FLORENCIO VARELA - 14 HS. - DUMBO - TIRANA 114
FLORENCIO VARELA - 14,30 HS. - DEL CENTRO 2 - SOC. DE FOMENTO 9 DE JULIO, ITALIA Nº 135 ENTRE BOCCUZZI Y MITRE
FLORENCIO VARELA - 14 HS. - SAN JERONIMO - RUIZ DIAZ Y SAN JERONIMO
FLORENCIO VARELA - 14 HS. - EL ARCO - AV. SAN MARTIN 2697
FLORENCIO VARELA - 15 HS. - LA CALANDRIA - LOS AROMOS 2327
FLORENCIO VARELA - 15 HS. - LA LEONA 2002 - 805 E/ 832 Y 834
FLORENCIO VARELA - 15 HS. - EL CEIBO - ESTRADA Nº 50 CENTRO DE JUBILADOS
FLORENCIO VARELA - 16:30 HS. - NERY - IRALA
FLORENCIO VARELA - 17,30 HS. - CAROLA - CIUDADELA Y GARIN ESC. 31
FLORENCIO VARELA - 17,30 HS. - CAROLINA 2 - CIUDADELA Y GARIN ESC. 31
FLORENCIO VARELA - 18 A 19:30 HS. - RENACER - CALLE 14 E/ 5 Y 6
FLORES - 18 HS. - NUESTRA SEÑORA DE LOURDES - MONLOS 41
FLORESTA - 16 HS. - ESTELAS DE ESPERANZA - CASTAÑAS CASA 42 JARDIN FRUTILLITAS DE AMOR
FLORESTA SUR - 17 HS. - SOL NACIENTE - A. DE VEDIA Nº 2400
GARIN - 15.30 HS. - LA PARADA - CARLOS GARDEL NRO. 20
GENERAL PAZ - 18 HS. - SHALON - LOMA VERDE POLIDEPORTIVO
GENERAL RODRIGUEZ - 14 HS. - BIENAVENTURANZA - 2 DE ABRIL 326
GENERAL RODRIGUEZ - 11 HS. - CAMBALACHE 3 - CARBALLIDO 405
GENERAL RODRIGUEZ - 11 HS. - EL REPOSO - LARIS Y CORRIENTES
GENERAL RODRIGUEZ - 15 HS. - EL TRIANGULO - LA CASONA, RIVADAVIA Y TRUEBA
GENERAL RODRIGUEZ - 15 HS. - AVE FENIX - LAS MARGARITAS Y RIO NEGRO, B53, BARRIO AGUA DE ORO
GENERAL RODRIGUEZ - 15 HS. - AVE FENIX - LAS MARGARITAS Y RIO NEGRO, B53, BARRIO AGUA DE ORO
GENERAL RODRIGUEZ - 15 HS. - EL QUINCHO - FLORIDA Y CENTRAL
GENERAL RODRIGUEZ - 15 HS. - EL CASCO - ALDALGALA 441 ENTRE ALARCON Y ALTA GRACIA
GENERAL RODRIGUEZ - 17 HS. - LOMA NEGRA 2 - BARNES 2347
GENERAL RODRIGUEZ - 17 HS. - SU TRUEQUE - 10 E/ PELLEGRINI Y 2 DE ABRIL
GERLI - 14:30 Y 16:30 HS. - RECONQUISTA - RECONQUISTA Y HEREDIA
GLEW - 15 HS. - ANGEL - BEQUER Y ARISTOBULO DEL VALLE
GLEW - 17 HS. - LUSIL - GARAY 2463
GLEW - 14 HS. - 15 DE ENERO - SOC. DE FOMENTO 15 DE ENERO, SANTA FE 550
GLEW - 14 HS. - GLEW - SOCIEDAD ITALIANA ARISTOBULO DEL VALLE 138
GLEW - 15 HS. - SAN CAYETANO - RUTA 210 Y CLARAX BOLICHE
GODOY CRUZ (MENDOZA) - 18 HS. - PIDEMONTE - JARDIN CLARA DE ASIS
GONZALEZ CATAN - 10 HS. - LOS 7 HERMANOS SOLIDARIOS - ARMONIA 6339
GONZALEZ CATAN - 10 HS. - LA MARGARITA - ATENZO 7145
GONZALEZ CATAN - 13 A 16 HS. - EL CABURE - MARIANO ACOSTA
GONZALEZ CATAN - 13 A 16 HS. - MARIANO ACOSTA - MARIANO ACOSTA 4848
GONZALEZ CATAN - 13 HS. - CAT. SAN ENRIQUE - MARIANO ACOSTA 4848
GONZALEZ CATAN - 13 A 15 HS. - NUESTRA SEÑORA DE ITATI - NUESTRA SEÑORA DE ITATI
GONZALEZ CATAN - 13:30 A 17 HS. - BAMBI - SIMON PEREZ 5959
GONZALEZ CATAN - 13:30 A 17 HS. - TODOS PODEMOS - RAFAL OBLIGADO 6743
GONZALEZ CATAN - 13:30 Y 15:30 HS. - VIDA - LLORENTE Y RUTA 3 ALTURA KM 30
GONZALEZ CATAN - 14 HS. - LAS 3 NIÑAS - BAHIA BLANCA Y CUYO
GONZALEZ CATAN - 14 HS. - OSIRIS - CUYO 6848
GONZALEZ CATAN - 14 A 16 HS. - LEALTAD - PAMPERO 4630
GONZALEZ CATAN - 14 A 16 HS. - ARMONIA - ARMONIA 4400 Y TIONOGASTA
GONZALEZ CATAN - 14 HS. - CAT. EMANUEL -
GONZALEZ CATAN - 15 HS. - RUTA 21 - MARIANO ACOSTA Y RUTA 21
GONZALEZ CATAN - 15 HS. - LA CHINA - GAMAY 969 LOCAL
GONZALEZ CATAN - 16 A 18 HS. - EL ALMACEN - ACHIRO Y FLORENTE
GONZALEZ CATAN - 9 HS. - LAS PIOJITAS - DURERO 1032
GONZALEZ CATAN - 14 A 16 HS. - FLOPY - MARIANO ACOSTA 4848
GONZALEZ CATAN - 10 Y 15 HS. - LA CATANENSE - POSAMAY 53
GONZALEZ CATAN - 10 Y 15 HS. - LA CATANENSE - POSAMAY 53
GONZALEZ CHAVEZ - 15 HS. - EL CEIBO - JUAN ELECAGARAY 250
GRAL LAVALLE - 15 HS. - PAVON, BARRIO PARQUE UNIVERSITARIO - RINCON CRIOLLO
GRAL. RODRIGUEZ - 15 HS. - PODEMOS - INT. MANNY 845
GRAL. RODRIGUEZ - 15 HS. - PODEMOS - INT. MANNY 845
GRAL. RODRIGUEZ - 15 HS. - LA ABUELA - ARENALES Y CHAÑAR
GRAL. RODRIGUEZ - 16 HS. - LOS CEIBOS - CARBALLIDO 405
GUERNICA - 14 HS. - LAS LOMAS - BERAZATEGUI Y S. M. MONTE
GUERNICA - 14 HS. - GUERNICA - 103 Y 116
GUERNICA - 15 HS. - UNIDAS - 102 E/ 123 Y 125
GUERNICA - 17 HS. - SANTA RITA - 112 E/ 113 Y 115
GUTIERREZ - 15 HS. - EL CARMEN - CALLE 75 ENTRE124 Y 125 SOC. DE FOMENTO EL CARMEN
GUTIERREZ - 9 HS. - EL CARMEN - 77 E/ 122 Y 123 - CLUB DEPORTIVO EL CARMEN
GUTIERREZ - 17 HS. - JUAN GUTIERREZ - CALLE 459 ENTRE 410 Y 410 A, SOC. DE FOMENTO JUAN GUTIERREZ
HERNANDEZ - 10 HS. - NEFTALI - 21 Y 515
HUDSON - 10 HS. - EL MIRADOR - CALLE 404 Y CAMINO REAL NORTE
HUDSON - 14 HS. - RIQUELMES CARMEN - 52 E/ 149 Y 150
HUDSON - 8 HS. - EL MILAGRO - 136 E/ 48 Y 49
HUDSON - 9:30 HS. - S.U.M - 136 E/ 48 Y 49
HUDSON - BERAZATEGUI - 9 HS. - ATENEO - 158 ESQ. 53
HUDSON - 17 HS. - MARANATA - CALLE 136 ENTRE 48 Y 49
HURLINGHAN - 10 HS. - LUZ DE LU-NA - LANGARA Y VALDEZ
HURLINGHAN - 15 HS. - ESMERALDA - CRISTOBAL Nº 1774 SOC. DE FOMENTO
HURLINGHAN - 9 HS. - ESFUERZO - JURAMENTO 1159
ICHO CRUZ - 20 HS. - ICHO CRUZ - PUBLICA S/N
ISIDRO CASANOVA - 10 HS. - SOLIDARIO 2 - MARCONI 2011
ISIDRO CASANOVA - 15 HS. - LAS NENAS 2 - ESPINOSA 4499
ISIDRO CASANOVA - 18 HS. - ARCO IRIS - BEDOYA 2450
ISIDRO CASANOVA - 9 HS. - EL REFUGIO - ASIA 4982
ITUZAINGO - 16 HS. - 2000 NUEVO MILENIO - ALMAGRO Y AUSTRIA
ITUZAINGO - 17, 30 HS. - AMIGAS - LOMAS DE ZAMORA E/ OROÑO Y EL DELTA
ITUZAINGO - 17, 30 HS. - LAS MARIPOSAS - AVDA. ALMAGRO 3360
ITUZAINGO - 18 HS. - PISIS - BALBASTRO Y TELAVID
ITUZAINGO NORTE - 17, 30 HS. - ITATI ITUZAINGO - LA PIEDAD 455
JAUREGUI - 10 HS. - LAS PALOMAS II - ESTACION JAUREGUI
JAUREGUI - 9 HS. - LAS PALOMAS II - ESTACION JAUREGUI
JOSE C PAZ - 18 HS. - GENESIS - BALCARCE 4455
JOSE C. PAZ - 10 HS. - BIENVENIDOS 4 - PINTOS Y EVA PERON Bº LAS ACASIAS
JOSE C. PAZ - 11 HS. - CORAZON SOLIDARIO - 18 DE OCTUBRE Y CANNING POLIDEPORTIVO AGUAS CLARAS
JOSE C. PAZ - 10 HS. - BIENVENIDOS - ROSALES 4446
JOSE C. PAZ - 14 HS. - LA HORMIGA 2 - UGARCHETE
JOSE C. PAZ - 14 HS. - AMOR Y FUERZA - SANTA MARIA 6130
JOSE C. PAZ - 14 HS. - EL TINGLADO - QUIRNO YCOSTA Y GRANADEROS
JOSE C. PAZ - 15 HS. - BIENVENIDOS 4 - PINTOS Y EVA PERON
JOSE C. PAZ - 18 HS. - LA PALOMA - SANTA MARTA Y BOYACA, BARRIO PRIMAVERA
JOSE C. PAZ - 9,30 HS. - EL RAYO - COMPOSTELA 90 MTS. DE RUTA 197 ESTACION JOSE C. PAZ
JOSE C. PAZ - 14 HS. - LA SOLEDAD - CARABOBO Y ACERBONI
JOSE C. PAZ - 13 HS. - LEALTAD - ARIAS Y SARMIENTO
JOSE C. PAZ - 17 HS. - HERJI - ALVEAR Nº 3255
JOSE MARMOL - 10 HS. - CORAZONES ABIERTOS 2 - MITRE 3260 CLUB FRAGATA SARMIENTO
JOSE MARMOL - 10 A 12 HS. - PROGRESAR - CONSCRIPTO BERNARDI CLUB
JUNIN - 14:30 HS. - LAS HERMANAS - CHILAVERT Y QUINTANA
JUNIN - 15 HS. - TRUEQUEMANIA JUNIN - CHILE Y WINTER
JUNIN - 15:30 HS. - CRISOL - PADRE GHIO 168
JUNIN - 18 HS. - LAURELES - CLUB AMBOS MUNDOS, 1RA. JUNTA ENTRE ESPAÑA Y ALEM
LA FRATERNIDAD - 9 HS. - LA FRATERNIDAD - ESTACION FRATERNIDAD, LADO SUR, ESCUELA 13
LA FRATERNIDAD - 14 HS. - LAS CUÑADAS - RUTA 5 EX 7. KM. 57,500
LA FRATERNIDAD - 14 HS. - LAS CUÑADAS - RUTA 5 EX 7. KM. 57,500
LA MATANZA - 10 HS. - EL 40 - RUTA 3 KM 40
LA MATANZA - 14 HS. - POR NUESTROS HIJOS 2 - CASA 139 SECTOR C CALLE 310 TIRA 62
LA MATANZA - 17:30 HS. - CREAR TODOS JUNTOS 3 - LASALLE 3071
LA PAMPA - 20 HS. - TRUEQUE 42 - UNIDAD EDUCATIVA 7 BERTERA E/ UNANUE Y ACHA
LA PAMPA - CATRILO - 18 HS. - CATRILO - COMESDOR PARROQUAL CALLE SAN MARTIN
LA PAMPA - GENERAL PICO - 10 HS. - PICO FEDERAL - 16 Y 115
LA PAMPA - GENERAL PICO - 18 HS. - NUEVO RUMBO - 24 E/ 9 Y 11
LA PAMPA - MONTE NIEVAS - 15 HS. - MONTE NIEVAS - KENNEDY S/N
LA PAMPA - SANTA ROSA - 16,30 HS. - EL CALDEN - RALICO 2100
LA PAMPA - SANTA ROSA - 20 HS. - GRAN NORTE - CHACABUCO Y MENDOZA
LA PAMPA - SANTA ROSA - 20 HS. - CADENA SOLIDARIA - ESCUELA Nº 240 ROLLINO 1165 ESQ GARDEL
LA PAMPA - TOAY - 18 HS. - PU-LAMEN - CLUB GUARDIA DEL MONTE (TOAY)
LA PLATA - 17,30 HS. - EL REENCUENTRO - ESCUELA Nº 64 CALLE 54 ESQ. 20
LA PLATA - 17 HS. - ESPERANZA 2 - CALLE Nº 609 ENTRE 5 Y 5 BIZ
LA PLATA - 18 HS. - DEL VALLE 21 - CALLE Nº 6 BIS. ENTRE 616 Y 617
LA PLATA - 18 HS. - PORVENIR PLATENSE - CALLE Nº 42 ENTRE 133 Y 134
LA PLATA - 19 HS. - el limite tres - 64 entre 121 y 122 la plata
LA PLATA - 19 HS. - EL LIMITE 3 - CALLE 64 e/21 Y 22
LA PLATA - 19 HS. - EL LIMITE 3 - 64 E/ 121 Y 122
LA PLATA - 9 HS. - el limite cuatro - 21 y 515 la plata
LA PLATA - 9 HS. - LEPAF - CALLE 5 Y 520 CLUB DARDO ROCHA
LA PLATA - 9,30 HS. - DARDO ROCHA - CALLE 5 Y 520 CLUB
LA PLATA - 9 HS. - EL LIMITE 4 - 21 Y 515
LA PLATA - 9 HS. - EL LIMITE 2 - CLUB ALBORA 528 BIS e/ 14 Y 15 Nº 42.
LA PLATA - 13 HS. - PUENTE DE FIERRO - CALLE 84 ENTRE 27 Y 28
LA VIOLETA - 18 HS. - MA.DA.HIS. - CORDOBA S/N
LAFERRERE - 10 HS. - LILIAN - BOMPLAN 3081

(ESPACIO DE PUBLICIDAD)

"PASEO POMPEYA"
Red Global de Trueque

GRAN MEGAFERIA DEL TRUEQUE

Sorteos - Shows - Músicos
Patio de Comidas

Más de 4000 m² cubiertos
Más de 1000 mesas para trocar
Más de 70 locales para grandes productores
Y mucho más...

SABADO 8 DE JUNIO A PARTIR DE LAS 10 HS

Coordinadores: Héctor y Juan Carlos

Tel.: 4919-5220

Perito Moreno entre Sáenz y Maderna
A metros de la Estación Pompeya

LAFERRERE - 10 HS. - MACARENA - SOLDADO SOSA
LAFERRERE - 10 A 12 HS. - EL GAUCHITO 2 - RUIZ DE LOS LLANOS 5252
LAFERRERE - 13 A 16 HS. - MANOS AMIGAS - MARCOS PAZ Y RIO CUARTO
LAFERRERE - 14 A 16 HS. - CORAJE 1 - CTE. CORDERO 5072 (SOC. FOMENTO 13 DE SEPTIEMBRE)
LAFERRERE - 15 HS. - LUZ DE ORIENTE - ECHEVERRIA Y FARMAN
LAFERRERE - 18 HS. - RAYITO DE LUZ DE LAFERRERE - JUAN CRUZ VARELA 4651
LANUS - 14 HS. - LIBERTAD Y DIGNIDAD - LIBERTAD 3776
LANUS - 14 HS. - SOLARI 2 - AYACUCHO 3340
LANUS - 18 HS. - EL SAPUCAI - POSADAS 543
LANUS ESTE - 10 A 12 HS. - VIRGEN MARIA - SITIO MONTEVIDEO 3839
LANUS ESTE - 14 HS. - SANTA LUCIA - HEROES DE MALVINAS 1462
LANUS ESTE - 14 HS. - SOLIDARIDAD COMPARTIDA - PRINGLES 872
LANUS ESTE - 16 HS. - APRENDER A COMPARTIR - SUIPACHA 2053
LANUS ESTE - 17 HS. - FADI DOMINICO 2 - GENERAL ARIAS 1287
LANUS ESTE - 9:30 HS. - PAN Y TRABAJO - LACARRA 1379
LANUS OESTE - 14 A 16 HS. - PROSPERIDAD - PICHINCHA Nº 3731
LANUS OESTE - 14 HS. - CARAZA - HERNANDARIAS 4500, ESQ. BENITO PEREZ GALDOS
LANUS OESTE - 9 HS. - NUESTRA SEÑORA DE LAS GRACIAS - ARISTOBULO DEL VALLE 1684
LANUS OESTE - 9 A 11 HS. - NUESTRASEÑORADELAS GRACIAS - ARISTOBULO DEL VALLE 1684
LANUS - 14 HS. - MANANTIAL DE VIDA - AGUAPE Y RONDEU SOC. DE FOMENTO
LAS MALVINAS - 14 HS. - LOS MELLI - JOSE HERNANDEZ ENTRE ALBERDI Y ENCINA
LAS TONINAS - 9 HS. - LAS TONINAS - COSTANERA ENTRE 38 Y 36
LAVALLOL - 17.30 HS. - LA UNIDAD - DAVILA Y ARROYO DEL REY
LEZAMA - 14,30 HS. - ESPERANZA DE LEZAMA - HIPOLITO IRYGOYEN Y BLANDENGUES CENTRO DE JUVILADOS
LIBERTAD - 10 HS. - RENACER - CAPITAN FLORES 1974
LIBERTAD - 10 HS. - DIOS PROVEERA - RUTA 1003
LIBERTAD - 14 HS. - MIRANDA - CAPITAN FLORES 1977
LIBERTAD - 14 HS. - SANTA ANA - MALARGUE 1953
LIBERTAD - 15 A 17 HS. - AZUL - CONGRESALES 660
LIBERTAD - 17 HS. - EL BUEN SAMARITANO - HELVESIA 1434
LIBERTAD - 17 A 19 HS. - EL BUEN AMANECER - DEL CAMINO 462
LIMA - 20 HS. - EL BUEN SAMARITANO - CALLE 6 Nº 128
LINCOLN - 16 HS. - MANOS SOLIDARIAS - ALEM 250
LINIERS - 15 HS. - SOL DE LINIERS - LISANDRO DE LA TORRE 1190
LLAVALLOL - 10 A 12 HS. - 20 DE SEPTIEMBRE - DARDO ROCHA 582
LLAVALLOL - 16 HS. - JUNTOS POR LLAVALLOL - KURT Y WILDE
LOMA GRANDE - 17 HS. - OESTE - P. N. FLORES 126
LOMA GRANDE - 8:30 HS. - LA ESTRELLA - SCHUBER 568
LOMAS DE ZAMORA - 15 HS. - BARBIE - CARLOS GARDEL 4840
LOMAS DE ZAMORA - 15 HS. - SAN PEDRO - LOPE DE VEGA 1955
LOMAS DE ZAMORA - 18 A 20 HS. - GENERAL PAZ - ITATI 1895
LOMAS DE ZAMORA - 18 HS. - ITATI 2 - VIRGEN DE ITATI 1895
LOMAS DE ZAMORA - 18 HS. - LOS ANDES 1 - H. YRIGOYEN 9549
LOMAS DE ZAMORA - 18 HS. - SANTA ROSA - ITATI 1245
LOMAS DE ZAMORA - 18 HS. - LOMAS DE ZAMORA - JOAQUIN V GONZALEZ 247
LONGCHAMPS - 10 HS. - VOLVER A EMPEZAR - ALSINA Y LORENZINI
LONGCHAMPS - 13:30 HS. - MILAGRO 2 - MONTE SANTIAGO 1015
LONGCHAMPS - 17:30 HS. - ARCO IRIS - FRANCIA 2360
LOS POLVORINES - 14,30 HS. - JEZREEL II - 25 DE MAYO Y SUIIZA SALON DE FIESTAS
LUIS GUILLON - 16 HS. - ANGEL NEGRO - C. DE CINTURA Y BERTORIO
LUIS GUILLON - 16:30 Y 14 HS. - A MI GENTE - MADARIAGA 1368
LUJAN - 10 A 12 HS. - DARIO - LA PLATA Y LA RIOJA SOCIEDAD DE FOMENTO
LUJAN - 11 HS. - EL MIRADOR DE LUJAN - LAS MALVINAS Y CASEROS
LUJAN - 14 HS. - CUARTEL 5 - SAN LORENZO 484
M ACOSTA - 13 HS. - VALENTIN - MIRAMAR Y LOYOLA
MAIPU (MENDOZA) - 18 HS. - LUZ DE ESPERANZA - USANDIVARA Y MOYANO
MALVINAS - 13.30 HS. - CAMBALACHE 2 - QUINTA EL REPOSO, LARIS Y CORRIENTES
MALVINAS - 14 HS. - LAS MELLIS - JOSE HERNANDEZ ENTRE ALBERDI Y ENCINA
MALVINAS - 16 HS. - MALVINAS ARGENTINAS - ARRUE 668
MARCOS PAZ - 18 HS. - MARCOS PAZ - SALON DON MERI, 20 DE JUNIO 33
MARIANO ACOSTA - 13 HS. - LA NEGRITA - LACARRA E/ IBERA Y HEREDIA
MARIANO ACOSTA - 14 HS. - EL GARAGE - O CONNOR 1070
MARIANO ACOSTA - 15 HS. - LA FRONTERA - FREIRE 2288
MARIANO ACOSTA - 16 HS. - PEQUEÑA LUZ - BARCALA 218
MARIANO ACOSTA - 18 A 20 HS. - LA ESPERANZA - RUTA 200
MARIANO ACOSTA - 8 HS. - BIENESTAR - HEREDIA 4910
MARIANO ACOSTA - 9 HS. - EL BIEN ESTAR - HEREDIA 4910
MARIANO ACOSTA - 9 HS. - LA NOBLEZA - RUTA 200 Y SANTANDER
MARIANO ACOSTA - 9 A 12 HS. - DE LOS ANGELES - CARLOS CASARES 4504
MARMOL - 10 HS. - LAS HORMIGUITA VIAJERAS -
MARMOL - 14 HS. - AMISTAD - SAN JUAN Y BYGNNON
MATANZA - 15 HS. - COMUNIDAD SOLIDARIA 2 - CARLOS CASARES Y RUTA 3 KM. 24
MAXIMO PAZ - 18,30 HS. - CAÑUELA 1 - AMEGHINO Y RAWSON
MENDOZA - 18 HS. - HUARPE - PERU 1998
MENDOZA - 18 HS. - LAS MARGARITAS - LOS PIMIENTOS Y LOS CUERVOS
MENDOZA - BENEGAS - 18 HS. - BENEGAS - LAUTARO S/N MANZANA 28
MENDOZA - EL SAUCE - GUAYMALLEN - 19 HS. - LATE - MATHUS HOYOS 6384
MENDOZA - GENERAL ALVEAR - 18. HS. - COLONIA ALVEAR OESTE - CONSTITUCION Y LA MARZOLINA
MENDOZA - GENERAL ALVEAR - 9 HS. - EL DESVIO - CLUB 10 DE SEPTIEMBRE
MENDOZA - GODOY CRUZ - 16 HS. - BARRIO SUPE SUR - TALCAHUANO 4000
MENDOZA - GODOY CRUZ - 18 HS. - AMIGAS DEL PROGRESO - ESCUELA AGUERO
MENDOZA - GODOY CRUZ - 18 HS. - AMISTAD DEL OESTE - ROSA DE OTOÑO
MENDOZA - GODOY CRUZ - 18 HS. - AMOR - Bº LA GLORIA G. CRUZ, ESCUELA PADRE PEDRO ARCE
MENDOZA - GODOY CRUZ - 19 HS. - ALEGRIA - EL JAUCHA Y PEHUAJO - ESCUELA SEC. SOEVA 2
MENDOZA - GUAYMALLEN - 18:30 HS. - BERNARDA MONTECINO - MATHUS Y VICTORIA
MENDOZA - LAS HERAS - 17 HS. - CRISTO REDENTOR - Bº CRISTO REDENTOR MEC 19
MENDOZA - MAIPU - 15 HS. - AMANECER - JORGE NEWBERY 295, UNION VECINAL VILLA BLANCA
MENDOZA - PEDRIEL - LUJAN DE CUYO - 15 HS. - LUZ DE LUNA - BENITO SUAREZ
MENDOZA - PUENTE DE HIERRO - 18:30 HS. - MALVINAS - MANZANA A LOTE 9 Bº MALVINAS ARGENTINAS
MENDOZA - SAN RAFAEL - 19 HS. - C. ALVEAR OESTE - SANTA FE
MENDOZA - SAN RAFAEL - 9 HS. - IEPA - CORONEL CAMPOS
MENDOZA - TUNUYAN - 17 HS. - MILAGROS - CORRIENTES Y MITRE
MENDOZA - TUNUYAN - 17 HS. - PASANAKU - SOCIEDAD ESPAÑOLA
MENDOZA - TUNUYAN - 17 HS. - TUNUYAN 1 - UNIN COOP. - VILLA ROSARIO
MENDOZA - TUPUNGATO - 18:30 HS. - ESFUERZO COMPARTIDO - ESC. 1 - 105 L. CASTILLO
MENDOZA - 16:30 HS. - VILLA MARINI - SALTA Y ESPAÑA, COOPERATIVA
MENDOZA, MAIPU - 18 HS. - MUJERES UNIDAS - BELGRANO Y PADRE VERA
MENDOZA, PEDRIEL, GODOY CRUZ - 18,30 HS. - PE*DRIEL - RUTA 40, AGRELO, ESCUELA*
MENDOZA, VILLA MARINI, GODOY CRUZ - 19 HS. - VILLA MARINI - SALTA 1353
MENDOZA RODEO - 18 HS. - LAS VEGAS - CONGRESO 7521
MENDOZA, BLANCO ENCALADA - 15.30 HS. - LOS MONTAÑESES - BLANCO ESCALADA
MENDOZA, CIUDAD DE LUJAN - 18.30 HS. - NUESTROS SUEÑOS - ESCUELA PAULA ALBARRACIN, 2DO. B 13 DE DICIEMBRE
MENDOZA, GODOY CRUZ - 18 HS. - HUALILEN - UNION VECINAL, PARQUE SUR
MENDOZA, PERDRIEL - 18.30 HS. - VIDA - 8VA. ADINA II MB C23
MERLO - 10 HS. - LOMA GRANDE - SCHUBERT Y DE LA CARCOVA
MERLO - 10 HS. - UNION Y TRABAJO - CHAPARRAUGE Y DON QUIJOTE
MERLO - 13 HS. - LOS OLIVOS - LAS DALIAS Y HEREDIA CLUB
MERLO - 13,30 HS. - PABLO PIZURNO - PABLO PI*ZURNO Nº 1365 SOC. DE FOMENTO*
MERLO - 14 A 16 HS. - CAMINITO - FLEMING 4278
MERLO - 14 A 16 HS. - LEONEL - PICO Y PIZARRO
MERLO - 14 HS. - CERVANTES - ALEXANDER FLEMING 4278/80
MERLO - 15 HS. - LUZ DE LUNA - ROJA 680
MERLO - 15 20 HS. - EL ATARDECER - MARCO SASTRE 756 EL MIRADOR
MERLO - 15 HS. - CHICOS FELICES - ANGEL RODRIGUEZ Y P. N. FLORES IGLESIA
MERLO - 15,30 HS. - EL BUEN SEMBRADOR - AVDA. EVA PERON 2339, LIBERTAD
MERLO - 15 HS. - SOL PARA TODOS - DEL PERU 2445
MERLO - 16 HS. - ATARDECER DE MARTIN FIERRO - ANCON 3446
MERLO - 16 HS. - DEL PUEBLO - AMEGHINO Y ESQ. 25 DE MAYO SOC. DE FOMENTO
MERLO - 16 HS. - LOS PINOS - V. LOZA 1340
MERLO - 17 HS. - MIS CHIQUI - BACH Nº 3266 IGLESIA
MERLO - 17 HS. - SAN JORGE - TELIER 3320
MERLO - 17 A 19 HS. - BALBANERA - NOLASCO FLORES Y AV ARGENTINA
MERLO - 17 HS. - LA SIRENA - LAVALLE 2030, ALTOS DE MERLO
MERLO - 17,30 HS. - CELENE - GENDARMERIA Y BURRUCHAGA ESC.N§27
MERLO - 17 HS. - LOS TRES HERMANOS - OHIGGINS 945 SOLAR YANET
MERLO - 9 HS. - LOS JAZMINES - PEYRE E/ FABRE Y ANTE GUERE
MERLO - 18 A 20 HS. - EL ATARDECER - MARCOS SASTRE 756
MERLO - 18 HS. - EBENEZER - INDEPENDENCIA Y LARREA
MERLO - 8 HS. - EL MOLINO - CARHUE Nº 1550 SOC. DE FOMENTO
MERLO - 9 HS. - SACRIFICIO -
MERLO - 9 HS. - CLUB SAMORE - AV. ARGENTINA Y FREIRE
MERLO - 9 HS. - MIS BABYS I - BACH Nº 3266ENTRE PEDERNERA Y LACROZE
MERLO - 9 A 11 HS. - LAS BOCHAS - CLUB DE JUBILADOS FREYRE 945
MERLO - 9 A 11 HS. - QUIJOTE 2 - LAGOMARSINO 924
MERLO - 9 HS. - LA ESTRELLA - SCHUBER 568 IGLESIA
MERLO - 9 A 11 HS. - LA QUINTA - SALAS ESQ. CHOPIN
MERLO - 9 HS. - LAS FLORES 4 - GARDEÑAS E/ HONTE Y NOVERI
MERLO - 9:30 HS. - HEROES DEL FUTURO - MANSO 140
MERLO - FERRARI - 13 HS. - LOS OLIVIS - HEREDIA Y DALIAS CLUB
MERLO - 18 HS. - NUESTRO SEÑOR JESUS - RUTA 200 KM. 34, RICARDO BALBIN 3713
MERLO - 18 HS. - FLORENCIA - BOYACA 410
MERLO NORTE - 15 HS. - ESPERANZA - BELGRANO 1865
MERLO NORTE - 15 HS. - LA AMISTAD - CAMPORA 1975
MERLO SUR - 14,30 HS. - EL TANQUE - CHOPIN 320
MERLO SUR - 14,30 HS. - EL TANQUE - CHOPIN 320
MERLO SUR - 18 HS. - NUESTRO SEÑOR - RUTA 200 KM. 34, RICARDO BALBIN 3713
MINISTRO RIVADAVIA - 9,30 Y 14,30 HS. - 27 DE FEBRERO - CORDOBA Y APECECHEA - GALPON
MIRAMAR - 14 HS. - LAS FLORES - AV. 9 Y 76- CLUB AMIGOS UNIDOS
MISIONES - 8 HS. - INDEPENDENCIA ECONOMICA I - ÑU PURA - CASA DE LAS MUJER - ÑU PURA
MISIONES JARDIN AMERICA - 8:30 HS. - JARDIN AMERICA - CLUB EL TIMBO
MISIONES - GARUPA - 17 HS. - BARRIO NUEVO - REFUGIO BARRIO NUEVO
MISIONES - POSADAS - 16 HS. - ESPACIO VERDE - CHACRA 152 PLAZA
MISIONES - POSADAS - 17 HS. - SAGRADA FAMILIA - AV. ALTE BROWN Y 115
MONTE GRANDE - 10 HS. - MARIS - JOAQIN V. GONZALEZ Y MALVINAS
MONTE GRANDE - 14 HS. - EL ZAIZAL - SAN JAVIER Nº 327 CASA QUINTA
MONTE GRANDE - 14 HS. - EVA - LUMSDEN Nº 932 LOCAL
MONTE GRANDE - 14 HS. - SAN ANTONIO - VALETTE Nº 1412
MONTE GRANDE - 14,30 HS. - ENTRE AMIGOS - PIGLESIAS 675 SOC. DE FOMENTO
MONTE GRANDE - 15,30 HS. - ALEM PIAL - LAS HERAS 3374
MONTE GRANDE - 15:30 HS. - A TODO VERDE - VERNET 2273
MONTE GRANDE - 16 HS. - AMOR Y LUCHA 1 - GONZALEZ Y MALVINAS
MONTE GRANDE - 16 HS. - ENCUENTRO SOLIDARIO - RESTELLI Y SAN FERNANDO
MONTE GRANDE - 17 HS. - SOBREVIVIENDO - COLON 2600
MONTE GRANDE - 9 HS. - EL SOL AMARILLO - G. GOULAN Nº 272 GALPON
MONTE GRANDE - 9 A 11 HS. - LOS AMIGOS - BARBIER 487
MONTE GRANDE - 9 A 11 HS. - GRACE - MERCEDES 32
MONTE GRANDE - 14 HS. - LAS TALITAS - JOAQUIN V GONZALEZ 355 CLUB LAS TALITAS
MONTE GRANDE - 14 9 HS. - LAS COLINAS - CARMEN DE ARECO 150
MORENO - 14 HS. - RINCON DE JESUS 2 - TOLEDO 5245
MORENO - 15 HS. - AMIGAS DEL TRUEQUE - PERU 5152
MORENO - 15 HS. - GUADALUPE - CAMPOS Y VICTORICA
MORENO - 16 HS. - BUFALO - RUTA 23 Y VELEZ SARFIELD
MORENO - 16 HS. - AZUL Y BLANCO - ECUADOR Y MARCOS DEL BUENO
MORENO - 17 HS. - FUTURO - POSADAS Y BUENOS AIRES, LA VICTORIA
MORENO - 17,30 HS. - RIO DEL JORDAN - GABRIELA MISTRAL Y A. GALLARDO ESCUELA Nº 69
MORENO - 18 HS. - MARILO - MAGALLANES Y LINCOLD COMEDOR
MORENO - 18 A 20 HS. - LASBRUJAS - LAREETA 2835
MORENO - 18 HS. - MOLINA CAMPOS - ESCUELA Nº 20, SAN ANDRES Y NEWTON
MORENO - Bº TRUJUI - 14 HS. - HARAS TRUJUY - MOCTEZUMA Y DISCEPOLO
MORENO - 15 HS. - GUADALUPE II - PARROQUIA NSTRA. SRA. DE GUADALUPE- VICTORICA Y CAMPOS
MORENO - 15.30 HS. - LA BOTICA DE MARIA - TOSCANINI 250
MORON - 19 HS. - LA NUEVA ESPERANZA - SANTA MARTA 1871
MUÑIZ - 15,30 HS. - CUARTEL 2 - MUÑIZ Nº564
MUNRO - 10 HS. - ENTERPRISE - AV. MITRE 2351.
NECOCHEA - 14 HS. - MIRAMAR 3 - CLUB AMIGOS UNIDOS 4 DE MAYO - CALLE AVDA 9 Y 76
NECOCHEA - 17 HS. - QUEQUEN - CALLE 554 N§ 761
NEUQUEN - 10 HS. - DON BOSCO 3 - REMIGIO BOCH Y ALFONSINA STORNI
NEUQUEN - 17 HS. - CENTRAL - EX PROVEDURIA YPF Bº CENTRAL
NEUQUEN - 19 HS. - STORNI 1 - ARABARCA Y ANTARTIDA
NEUQUEN - 19 HS. - COLON - SECTOR CORDON COLON - COMEDOR MINICIPAL
NEUQUEN - JUNIN DE LOS ANDES - 16 HS. - ARAÚCARIA - C.E.F Nº 8
NEUQUEN - CENTENARIO - 10 HS. - CENTENARIO - PLAZA CHOS MALAL
NEUQUEN - RINCON DE LOS SAUCES - 18 HS. - EL TRUEQUE MANOS SOLIDARIAS - JUAN DOMINGO PERON - CASA DE LA CULTURA
NEUQUEN - RINCON DE LOS SAUCES - 18 HS. - RINCON DE LOS SAUCES - J. D. PERON CASA DE LA CULTURA
NEUQUEN - SAN MARTIN DE LOS ANDES - 16 HS. - ÑUQUE-MAPU - CENTRO COMUNITARIO EL ARENAL
NEUQUEN - SAN MARTIN DE LOS ANDES - 17:30 HS. - NAHUEL - ESCUELA 86 RUTA 234
NEUQUEN - SAN MARTIN DE LOS ANDES - 18 HS. - HUE-CHE - MARCELO BERBEL 56 IGLESIA ISRRAELITA
NEUQUEN - SENILLOSA - 20 HS. - AYELEN - PLAZA CONQUISTADORES DEL D.
NEUQUEN - 17 HS. - VILLA CEFERINO - SAN LORENZO Y CASTELLI EDIFICIO UNION VECINAL
NEUQUEN, LAS LAJAS - 18.30 HS. - LAS LAJAS - ESCUELA PRIMARIA 170 OLASENAGA Y MARTIGNAC
NEUQUEN, PLAZA HUICUL - 17 HS. - - SEDE BARRIO CENTRAL, PLAZA HUINCUL
NEUQUEN, SENILLOSA - 19 HS. - SENILLOSA - SARMIENTO Y CHACO
NEUQUEN, ZAPALA - 16 HS. - ZAPALA - ESCUELA TALLERES DE DON BOSCO
OLAVARRIA - 10 HS. - POR UNA OLAVARRIA MEJOR - GIOVANELLI Nº 4031 GALPON
OLAVARRIA - 14,30 HS. - SARMIENTO - SAENZ PEÑA 1450 SOC. DE FOMENTO
OLAVARRIA - 9 A 11 HS. - NUEVA ESPERANZA - 25 DE MAYO Nº 1129 SOC. DE FOMENTO
OLAVARRIA - 17 HS. - OLAVARRIA - ROQUE SAENZ PEÑA 1450
OLMOS - 18 HS. - RENACER OLMOS - CALLE Nº 44 ENTRE 183 Y 184
ONCE - 20, 30 HS. - ONCE - J D PERON 2535 E/LARREA Y PASO CASA ITALIA UNITA
ORENSE - 19 HS. - ORENSE - SALON VIRGEN MILAGROSA
PABLO PODESTA - 9 HS. - NUESTRA SEÑORA DE CASTELMONTE - JUJUY 2070
PABLO PODESTA - 10 HS. - IMPERIO DEL SOL - STO. DIAZ 9241
PADUA - 9 HS. - EL CHIQUITO - ACEVEDO Nº 1600
PADUA - 10 A 12 HS. - DINASTIA - SAN LORENZO 1068
PADUA - 14 HS. - LULI Y EVE - SULLIVAN 1200
PADUA - 15 HS. - NUEVA ERA II - CAMPORA 1975, CLUB DORREGO
PADUA - 18 HS. - MAMBO - ESC Nº 36 SULLIVAN 1500
PASO DEL REY - 14 HS. - EL REY DE BARVELLO - BARVELLO Y FRANKLIN
PASO DEL REY - 16 HS. - LA PAZ - GRAHAM BELL Y QUILMES
PASO DEL REY - 9 HS. - LAS COMADRES - GRAHAM BELL Y QUILMES
PATERNAL - 14 HS. - EL TIFON - CARACAS 2767
PERGAMINO - 18 HS. - AMISTAD - CLUB UNION R RAIMUNDO 152
PERGAMINO - 19 HS. - LOS AMIGOS - CASTELLI 1550 CLUB VTE. LOPEZ
PERGAMINO - 19:30 HS. - CENTENARIO - 25 DE MAYO 1170 CLUB 25 DE MAYO
PERGAMINO - ARROYO DULCE - 18 HS. - SIGNOS II - CLUB CIRCULO
PILAR - 14 HS. - ESTRELLITA MIA - LAS ALONDRAS Nº 168
PILAR - 16 HS. - LASMARGARITAS - SAN SALBADOR Nº 1279
PILAR - 16 HS. - LAS MARGARITAS - SAN SALVADOR Nº1279
PILAR - 18 HS. - LOS GRILLOS - RAWSON Y EL OMBU
PILAR - 18 HS. - LAS PONDEROSAS - PENA Nº 1157 ENTRE HAITI Y CUBA
PILAR - 14 HS. - LAS GRACIAS - PARROQUIA LAS *GRACIAS, OùHIGGINS Y CONSTITUCION*
PINAMAR - 14:30 HS. - NUEVO DELFIN - MISIONES Y LYON-OSTENDE
PLATANOS - 15 HS. - CRISTAL - 45 ESQ. 161
PLOTTIER- NEUQUEN - 19 HS. - MILENIUM - SAN MARTIN 945
POMPEYA - 18 HS. - AMADA Y VIEJA CASONA - A. FERREYRA 4015
PONTEVEDRA - 10 HS. - ROSA MISTICA - LOS ESPAÑOLES Nº 4700
PONTEVEDRA - 10 HS. - LA ARMONIA - CELMAN 456
PONTEVEDRA - 10 HS. - EL MOLINO - ALVARADO 735 E/ LAPLACE Y ZABALA
PONTEVEDRA - 13 HS. - LA RUEDA DE PONTEVEDRA - DEL PERU 1756
PONTEVEDRA - 14 HS. - SAN MIGUEL DE ARCANGEL - PARANA Nº 2850
PONTEVEDRA - 14:30 HS. - EL ARBOLITO SOLIDARIO - NECOCHEA 5491
PONTEVEDRA - 15 HS. - RAYITO DE LUZ - CUBA Y DEL PORVENIR
PONTEVEDRA - 15 HS. - LAS TORRES - SEMILLAS Y CELMAN SOC. DE FOMENTO
PONTEVEDRA - 15 HS. - LAZOS SOLIDARIOS - OTERO 2400
PONTEVEDRA - 15 HS. - RAYITOS DE LUZ - VALPARAISO 2878
PONTEVEDRA - 15 HS. - LUCHA,FUERZA Y ESPERANZA - ALVARADO 3573 QUINTA
PONTEVEDRA - 17 HS. - ESCUELA Nº 37 - INDIARTE Y ROMA
PONTEVEDRA - 17:30 HS. - CELENE - LUIS VIALE Y ALBARIÑO (E.G.B. Nº 27)
PONTEVEDRA - 18 HS. - LOS TATITOS - OTERO Y RUTA 21
POSADAS - 17 HS. - STA RITA - CALLE 100 Y SAN ANDRES
POSADAS - 17 HS. - SANTA RITA - CHACRA 245 - CALLE 100 CASA 6118
POSADAS MISIONES - 18.30 HS. - SANTA TERESITA DEL NIÑO DE JESUS - PADRE SERRANO 1064
QUILMES - 10 HS. - 21 DE JULIO - ANDRES BARANDA 560
QUILMES - 14 HS. - LA PAZ - 863 Nº 1514
QUILMES - 14 HS. - LAS MALVINAS - SOC. DE FO*MENTO 9 DE JULIO*
QUILMES - 14:30 HS. - LAS BARRANCAS - BRANDSEN 824
QUILMES - 15 HS. - DE COLORES - BERNARDO DE IRIGOYEN
QUILMES - 15 HS. - DE LA ESQUINA - B. DE IRIGOYEN Y PTE PERON
QUILMES - 16 HS. - LOS ANGELITOS - ASCASUBI 438
QUILMES - 18 HS. - CLUB MORENO - MORENO E/ SUIPACHA Y SAN LORENZO
QUILMES - 18 HS. - NUEVOS AIRES - ALSINA 87
QUILMES - 18 HS. - VILLA LA ROSA - MORENO 72
QUILMES - 18 A 20 HS. - LASCHICHIS - A. BARANDA AL 400 CLUB 21 DE JULIO
QUILMES - 18,30 HS. - EL BOSQUE ENCANTADO - SAN LUIS Nº 974 SALON DE FIESTAS
QUILMES - 9 HS. - URIEL - URQUIZA 2720
QUILMES - 9:30 HS. - LAS NENAS - TRIUNVIRATO Y MOSCONI
QUILMES - 14 HS. - LAS MARAVILLAS - SOC. DE FO*MENTO VILLA NUEVA, PAZ Y GUIRALDES*
QUILMES - 15 HS. - JUNIO 20 - CENTRO GALLEGOS, LEANDRO N. ALEM 1628
QUILMES O. - 14 HS. - SUYAI - SAN MAURO ENTRE HUSARES Y NECOCHEA
QUILMES OESTE - 14:30 HS. - LOS NIETOS - PAULA ALBARRACIN 4432
QUILMES OESTE - 9 A 11 HS. - SOCIEDAD DE FOMENTO FLORENTINO AMEGHINO - ESMERALDA 778
R. CASTILLO - 15 HS. - LOS SOBRINOS - YANTI 2229
RAFAEL CALZADA - 10 HS. - LIRIOS DE LOS VALLES - AZOPARDO 2900 SALON
RAFAEL CALZADA - 14 HS. - DE COLORES - CLUB DEFENSORES DE RAFAEL CALZADA, ILLIA 4160 ENTRE SAN LUIS Y MENDOZA
RAFAEL CALZADA - 14 HS. - EL PINAR -
RAFAEL CALZADA - 16 HS. - REYNA - PAMPA YGORRITI (CLUB SOL DE MAYO)
RAFAEL CALZADA - 17 HS. - ENTRE AMIGOS - GORRITI 1967
RAFAEL CALZADA - 17 HS. - SOLIDARIDAD 2001 - SOCIEDAD DE FOMENTO OLA VERDE, HORNERO 2609
RAFAEL CALZADA - 18 HS. - EL CLUB DE CALZADA - CLUB 11 DE JULIO ENTRE BALCARCE Y CALVO
RAFAEL CALZADA - 14 HS. - NUEVO COMIENZO - DARDO ROCHA 6007 ESQ.
RAFAEL CASTILLO - 10 HS. - BENJAMIN ZORRILLA - ESTRADA 2165
RAFAEL CASTILLO - 10 HS. - MANOS SOLIDARIAS - VIDAL 2531
RAFAEL CASTILLO - 10 HS. - ESPERANZA - DAVINCI 2600
RAFAEL CASTILLO - 10 A 12 HS. - SOL DE OTOÑO - ESTRADA 2165
RAFAEL CASTILLO - 13 HS. - EMYLCE - ESTRADA 2165
RAFAEL CASTILLO - 13 A 16 HS. - ENCUENTROS - CHAVARRIA 1200
RAFAEL CASTILLO - 14 HS. - EL REFUGIO - AV. PIERRASTEGUI Y ANDRADE
RAFAEL CASTILLO - 14 HS. - EL SAGRADO - AGUIRRE 2446
RAFAEL CASTILLO - 14, 30 HS. - ESTRELLA DEL OESTE - ANGEL HUBACY BOUCHARD
RAFAEL CASTILLO - 15 HS. - SUEÑOS DEL 2002 - CRISTIANIA 767
RAFAEL CASTILLO - 17 HS. - ATI - BOMPLAN 3081
RAFAEL CASTILLO - 18 HS. - LA CHICHINA - LURO Y BOUCHARD
RAFAEL CASTILLO - 18 HS. - UNIDOS CON FE - EDISON 2738
RAFAEL CASTILLO - 18 HS. - EL ARBOLITO - LUIS MARIA DRAGO 2349
RAFAEL CASTILLO - 18 HS. - BUENAS ONDAS - SEQUEIRA 3350
RAFAEL CASTILLO - 18 A 19:30 HS. - ARIES - ESTANISLAO DEL CAMPO Y DAVILA
RAFAEL CASTILLO - 19 HS. - NATY - BESARES Y NORTIN
RAFAEL CASTILLO - 9 A 11 HS. - LOS DOS HERMANOS - IPIRANGA 2503
RAFAEL CASTILLO - 9 A 11 HS. - C. S. Y D. Bº CENTRAL - SANTA ROSA 2838
RAFAELA - SANTA FE - 16:30 A 18:30 HS. - LA ODISEA - MAGDALENA DE LORENZI 451
RAMALLO - 08 A 10 HS. - VILLA RAMALLO - JORGE NEWBERY ESQ RIVADAVIA
RAMOS MEJIA - 8:30 HS. - MARIA DEL ROSARIO DE SAN NICOLAS - BRANDSEN 1450
RANCHOS - 18 HS. - SOL Y LUNA - CALLE ESPAÑA 3460
RANELAGH - 12 HS. - KESSLER - AV. NICOLAS MILASO Y 368
RANELAGH - 15 HS. - MIRCAR - AV. NICOLAS MILAZO Y 369 A
RANELAGH - 17 HS. - BUENAS ONDAS - 371 A E/ AV. OESTE Y 304
REMEDIOS DE ESCALADA - 16 HS. - EVITA - SAN LORENZO Y ACHAVAL
RIGUELET - 17 HS. - COMUNIDAD - CALLE Nº 516 ENTRE 7 Y 8
RINCON - 16 HS. - EL ARROYITO 2 - AMEGHINO 1547
RIO NEGRO - 17, 30 HS. - EL JUNCAL - CENTRO CO*MUNITARIO EL JUNCAL, RUTA 3 KM. 990*
RIO NEGRO BARILOCHE - 15 HS. - LAS QUINTAS - ONELLI Y BROWN
RIO NEGRO CHICHINALES - 16 HS. - VILLA DEL PARQUE - CALLE RURAL Nº 1 S/N
RIO NEGRO - BARILOCHE - 15 HS. - JUNTA VECINAL - ONELLI Y BROWN
RIO NEGRO - CHICHINALES - 15:30 HS. - CRECER - POLIDEPORTIVO
RIO NEGRO - CIPOLLETTI - 13 HS. - UNIDAD CIPOLEÑA - NACIONES UNIDAS 1900
RIO NEGRO - CIPOLLETTI - 13:30 HS. - SOLIDORIO - Bº TRES CRUCES - SALON COMUNITARIO
RIO NEGRO - LAS GRUTAS - 18 HS. - COMPARTIR - COOPERATIVA OBRAS Y SERVICIOS
RIO NEGRO - 18 HS. - LA LOMA VIRGEN MISIONERA - ESCUELA ESPECIAL Nº18
RIO NEGRO, SAN ANTONIO OESTE - 18 HS. - LA LOMA - CAPILLA VIRGEN MISIONERA
RIO NEGRO, SAN ANTONIO OESTE - 18 HS. - LAS GRUTAS - SALON MUNIC. DE EXPOSICIONES
RIO NEGRO, SAN ANTONIO OESTE - 18 HS. - SOLIDARIO - QUINCHO DE LA COOPERATIVA DE OBRAS Y SERV. PUBLICOS
ROJAS - 19,30 HS. - ESPAÑA - MORENO Y 9 DE JULIO CLUB
ROJAS - 9 HS. - ESPERANZA - CLUB RIVADAVIA, BELGRANO Y JULIO A. ROCA
SALTO - 14 HS. - MANO AMIGA LOS ANGELES - JUJUY Y BONFIGLIO CAPILLA
SALTO - 20,30 HS. - MANO AMIGA RETIRO - JOSE HERNANDEZ
SAN FERNANDO - 14 HS. - COMO LA AURORA - LAS HERAS 1018
SAN FERNANDO - 17 A 19 HS. - TERESA DE CALCUTA 1 - GARIBALDI Y 26 ESQ. MATERNO NIÑO JESUS
SAN ISIDRO - 14 HS. - PROSPERIDAD - AV. SAN ANDRES ROLON 570
SAN JOSE - 15:30 HS. - LAS PERLITAS - JUJY 2441
SAN JOSE - 17 HS. - CASA GRANDE - PIEDRA BUENA Y MISIONES
SAN JOSE - 18 HS. - EL LIRIO DE LOS VALLES - BINNON Y CORRIENTE
SAN JOSE - 14 HS. - 20 DE JUNIO - MONTEZUMA Y CASUARINAS
SAN JOSE - 16 HS. - VOLVER A NACER - DONATO ALVAREZ 1580
SAN JOSE - 16 HS. - SAN ROQUE - VERTIZ Y CHUBUT
SAN JOSE - 16,30 HS. - MIS ANGELITOS - CHUBUT 793 Y VERTIZ CENTRO CULTURAL
SAN JUSTO HS. - - CEDIMA - ARIETA 3950
SAN JUSTO - 9 HS. - REVISTA MENSUAL MI GENTE - ARIETA 3261
SAN LUIS - TILISARAO - 19 HS. - TILISARAO - TIERRA DE MAIZ SALVAÑE - AV. CENTENARIO S/N
SAN LUIS - VILLA DE MERLO - 10 HS. - VILLA DE MERLO - POETA AGUERO S/N - CLUB CASINO
SAN MARTIN - 14 HS. - EL DUENDE AZUL - CARRAFA Y RAMALLO
SAN MIGUEL - 8 HS. - VIRGEN DE ITATI - PINZON Y LAS HERAS
SAN MIGUEL - 10 HS. - LAS FLORES - SARMINTO Y CALLAO
SAN MIGUEL - 10 HS. - ARCO IRIS - SARMIENTO Y MITRE
SAN MIGUEL - 14 HS. - DE CORAZON - CASACUBERTA Nº1730 Bº MANUELITA
SAN MIGUEL - 14 HS. - SAN ANTONIO - SALERNO Y ROQUE SAENZ PEÑA
SAN MIGUEL - 15 HS. - RUBI - JOSE MARIA PAZ 2942
SAN MIGUEL - 15 HS. - SILVANA BAEZ - LAS DELICIAS 4135
SAN MIGUEL - 15 HS. - LOS ANGELES - AV. MITRE 4548
SAN MIGUEL - 15 HS. - LA FRONTERA - MAESTRO FERREIRA 2288
SAN MIGUEL - 17 HS. - LA TRADICION - TUPAC AMARU N| 4533
SAN MIGUEL - 19:30 HS. - LOS OSITOS - IRIGOIN 3982
SAN MIGUEL - 9:30 HS. - AILIN - CHARLONE 4227
SAN NICOLAS - 08.30 HS. - 25 DE MAYO - PASTOR NARANJO 898
SAN NICOLAS - 17:30 HS. - 7 DE SETIEMBRE - ESCUELA 19 - GIMNASIO
SAN NICOLAS - 19 HS. - 7 DE SEPTIEMBRE - ESCUE*LA Nº 19 Bº 7 DE SEPTIEMBRE*
SAN NICOLAS - 9 HS. - VERDE ESPERANZA - ROCA 635
SAN PEDRO - 15 HS. - EL REENCUENTRO - MIGEL PORTA Y AULI
SAN PEDRO - 18 HS. - CIUDAD 1 - BOTTARO Nº 1750
SAN PEDRO - 19 A 21 HS. - SOLIDARIDAD - SAN MARTIN 1326
SAN PEDRO - 9 Y 10 HS. - ITALO ARGENTINO - RUTA 1001 Y RIVADAVIA
SANTA FE - CARCARAÑA - 19 HS. - SAN CAYETANO - URUGUAY 1045
SANTA FE - DESVIO ARIJON - 19 HS. - NUEVA ESPERANZA - CORDOBA S/N - CLUB DEPORTIVO ARIJON
SANTA FE - MARIA JUANA - 21 HS. - MARIA JUANA - GRAL LOPEZ Y AMILCAR GIRALDES
SANTA FE - ROSARIO - 19 HS. - SAN ALBANO - CLUB CASINO CASAS, AV. CASINO CASAS 940
SANTA FE - SANTO TOME - 18 HS. - IRIONDO - ROQUE SAENZ PEÑA Y 4 DE ENERO
SANTA FE - SASTRE - 21 HS. - AMISTAD SASTRE - LISANDRO DE LA TORRE S/N
SANTA FE - VENADO TUERTO - 19,30 HS. - GENTE LINDA - CENTRO DE JUBILADOS FERROVIARIOS, JUAN B. JUSTO 157
SANTA LUCIA - 19 HS. - SANTA LUCIA -
SANTIAGO DEL ESTERO - CAPITAL - 21 HS. - LOS PIONEROS - MANZANA 70 LOTE 4 Bº EL VINALAR
SARANDI - 13 Y 9:30 HS. - SAN MARTIN - LA BLANQUEADA 3840
SARANDI - 15 HS. - ISABEL - ACHA 1726
SARANDI - 18 HS. - ILUSION DE AMOR - EDISON Y CUCHA -CUCHA
SARANDI - 18 HS. - VILLA J. NUÑEZ - CIUDADELA Y COLONIA
SARANDI - 19 HS. - LOS PIBES 2 - LAVARELLA 761 E/ VILLEGAS Y CORDERO
SARANDI - 9 A 12 Y 18 A 20 HS. - REAL BELGRANO - BELGRANO 3939
SEVIGNE - 16 HS. - EBENEZER - ULQUES Y PIEDRA
SOLANO - 10 HS. - YONATHAN - AV. MOSCONI Nº 4975
SOLANO - 10 A 12 HS. - BARA - DONATO ALVAREZ 1580
SOLANO - 10 A 12 HS. - YONATHAN - MOSCONI 4975 SOC DE FOMENTO BELGRANO
SOLANO - 14 HS. - DEFENSORES - CALLE 830 ENTRE 878 Y 880
SOLANO - 14 HS. - EDITH MONICA - CALLE 815 ESQ. 897, SOC. DE FOMENTO EDITH MONICA
SOLANO - 14 A 17 HS. - LA PAZ - CALLE 863 Nº 1514
SOLANO - 16 HS. - SOLANO - 841 Y 24
SOLANO - 17 HS. - 21 DE FEBRERO - AV. BELGRANO E/ 840 Y 841
SOLANO - 18 HS. - EL HORMIGUERO - 893 E/ 851
SOLANO - 18 Y 14 HS. - SOL ARGENTINO - 898 E/ AV. PROVINCIAL - ESCUELA 64
SOLANO - 15 HS. - SENDAS DE AMOR - CALLE 850 Nro. 2077
SOLANO - 16 HS. - SANTA ANA I - CONDE Y SANTA ANA
SOLDATI - 16 Y 17 HS. - SOLDATI - CRUZ 2980
SOURIGUES - 10 HS. - LA SOLITARIA - CAMINO GRAL BELGRANO
SOURIGUES - 16 HS. - EL TANO - VERGARA Y GRAL BELGRANO
SOURIGUES PDO. DE BERAZATEGUI - 15 HS. - LA CARPA - CALLE 205 E/CAMINO GRAL. BELGRANO Y 254 DEFENSA CIVIL
SPEGAZZINI - 14 HS. - EL TANQUE - 5 DE DICIEMBRE 146
SPEGAZZINI - 9 HS. - LA TROCHA - AVDA.DEL PLATA 1013
SPEGAZZINI - 9 HS. - SAN EXPEDITO - AVENIDA DEL PLATA 1013
SUIPACHA - 15 HS. - RENACER 2 - BELGRANO Y 25 DE MAYO
SUR - 10:30 HS. - LOS NONOS 2 - 133 Y 48
TANDIL - 15 HS. - DE LA SIERRA - AVELLANEDA 1068
TANDIL - 18 HS. - REPUBLICA BELLA ITALIA - LAVALLE Y MOVEDIZA, ESCUELA
TEMPERLEY - 14 HS. - VILLA REY - FRIAS 2324
TIGRE - 14 HS. - CULEBRA - JOSE C. PAZ Y SANTA MARIA
TIGRE - 14 HS. - EL PALMAR - URUGUAY Y R. MAZZA
TIGRE - 14 HS. - LA SOLUCION - ALBERDI 241
TIGRE - 15 HS. - EL GATO - LARRALDE 959
TIGRE - 16 HS. - ESPERANZA - LAS VIOLETAS Nº 1942
TIGRE - 18 HS. - SAN ROQUE - MONTEVIDEO 1264
TIGRE - 16 HS. - MARIANO MORENO - FRAY CAYETANO RODRIGUEZ 1359
TRES ARROYOS - 19 HS. - LAPALOMA - ROCHA 183
TRES ARROYOS - 20 HS. - TROPICAL - 25 DE MAYO CLUB COLEGIALES
TUCUMAN SAN MIGUEL DE TUCUMAN - 16 HS. - CRECER - VICENTE GALLO 1725
TUCUMAN SAN MIGUEL DE TUCUMAN - 9 A 11 HS. - VICTORIA - LARREA Y MIGUELITO
VILLA DE MAYO - 17 HS. - FALUCHITO - ROBERT KENEDY 3175 SOC. DE FOMENTO
VILLA DOMINICO HS. - - TRABAJANDO PARA TI - SUIPACHA 1937
VILLA DOMINICO - 10 HS. - EL SALVATRUEQUE 1 - *CRISOLOGO LARRALDE 4458*
VILLA DOMINICO - 10 HS. - CARICIAS DEL ALMA - CENTENARIO 1848
VILLA DOMINICO - 14 HS. - EL POLIDEPORTIVO - WASHINGTON Y BARADERO
VILLA DOMINICO - 14 HS. - REINA DE COPAZ - DARWIN N°867
VILLA DOMINICO - 14 HS. - SUR - AV. MITRE 4016
VILLA DOMINICO - 14:30 HS. - BOULEVARD - BOULEVARD Y VILLEGAS
VILLA DOMINICO - 16 HS. - 13 DE MARZO - C. GARDEL 4176
VILLA DOMINICO - 16 HS. - TROCANDO - CARABELAS 4784
VILLA DOMINICO - 17:30 HS. - MARIAPOLIS - CENTENARIO 1848
VILLA DOMINICO - 18 HS. - MANOS UNIDAS - LA BLANQUEADA 3840 - CLUB SAN MARTIN
VILLA DOMINICO - AVELLANEDA - 9 HS. - NUEVA GENERACION - CELENIO FLORES Y POSADAS
VILLA ELISA - 16 HS. - LA QUINTA 2 - 50 E/ VIAS
VILLA ELISA - 18 HS. - VILLA ELISA I - CLUB DE JUBILADOS, VILLA ELISA, CALLE 10 ENTRE 42 Y 43
VILLA FIORITO - 18 HS. - SOL NACIENTE - NECOL 277
VILLA LUGANO - 18,30 HS. - GENTE FELIZ - LISANDRO DE LA TORRE 5171
VILLA RAMALLO - 17:30 HS. - VILLA RAMALLO - AV. SAN MARTIN Y BONFIGLIO ESTACION VILLA RAMALLO
VILLA ROSA - 16 HS. - EL CONDOR - MALABIA Y DARRAGUEIRA
VILLA TESEI - 18 HS. - EL 2 - CIUDADELA
VILLA TESEI - 19 HS. - ILUMINAR - LANGARA Y VALDEZ
VIRREY DEL PINO - 10 HS. - PUCARA - RUTA 3 KM 40
VIRREY DEL PINO - 10 Y 16 HS. - ISABEL - NEWTON 843
VIRREY DEL PINO - 10 Y 16 HS. - MARIPOSA - NEWTON 843 ESQ. MARA
VIRREY DEL PINO - 16 A 18 HS. - PAR - ITATI
VIRREY DEL PINO - 17 Y 20 HS. - RENACER 2 - CORRACEROS 8520
VIRREY DEL PINO - 18 HS. - LA AMISTAD - PEDRO DE ANGELIS 5379
VIRREY DEL PINO - 18 HS. - LA PAZ - BOLLINI 8673
VIRREY DEL PINO - 19 HS. - SOÑAR - URIARTE 8658
W. MORRIS - 8 HS. - 1 DE MAYO - ALBENIZ Y ETCHEVERRY
WILDE - 13 HS. - ROGGIANESE - CONDARCO 1763
WILDE - 14 HS. - ZADAR - AV. MITRE 6675
WILDE - 16 HS. - PRESAGIOS DEL ALMA - CONDARCO Y CANGALLO
WILDE - 16 A 18 HS. - PRESAGIO DEL ALMA - CANGALLO Y CONDARCO
WILDE - 18 HS. - DESATA NUDOS 2 - FABIAN ONSARI 1921
WILDE - 9,30 HS. - FAMILIA KOLPERUZ - GUAMINI N°6058
WILDE - 9,30 HS. - COLPIN - GUAMINI N§ 6058
WILDE - 9 HS. - EL PORVENIR - ECHEVERRIA ESQ MANSILLA
WILDE - 16,30 HS. - WILDE - BAHIA BLANCA 201, ESQ. ZEBALLOS
ZARATE - 15 A 17 HS. - PRIMAVERA - PELLEGRINI 1850
ZARATE - 15 HS. - SAN GABRIEL - AFERES PACHECO 1880
ZELAYA - 16,30 HS. - EL PICAFLOR DE ZELAYA - J. V. GONZALEZ Y LUEXES

CENTRO DE INFORMACION

de la Red Global de Trueque en Capital Federal

Horario de Atención al Público:
Lunes a Viernes de 10 a 18 hs.
Tel.: **4919-5220**

Perito Moreno entre Sáenz y Maderna
A metros de la Estación Pompeya

(ESPACIO DE PUBLICIDAD)

Notas, avisos clasificados y de nodos, publicidades comerciales, distribución de diarios en créditos del P.A.R. dentro de los nodos, etc., contactarse con : Trueque-Pyme al (011) 15-5182-6754

Jambao Tocará en San Pablo

INICIARA LA SEMANA PROXIMA UNA EXTENSA GIRA QUE INCLUIRA BOLIVIA, PERU, ECUADOR, CHILE Y PARAGUAY

El futuro inmediato de **Jambao** parece estar más lejos de la Argentina que de los bailes locales, porque el grupo se sigue afianzando en los países limítrofes, a varios de los cuales hace ya dos años que viene visitando con asiduidad porque tiene una legión enorme de seguidores. Lo nuevo para el grupo, pero también para cualquier otro de la movida tropical argentina, es que la semana próxima la banda liderada por el cantante **Néstor Ameri Junior se presentará en San Pablo, Brasil.**

Serán dos actuaciones, en bailes, organizadas por un empresario brasileño que contactó al grupo en una reciente presentación en la ciudad brasileña de **Ponta Porá**, limítrofe con la paraguaya **Pedro Juan Caballero**, hasta donde Jambao llegó en su última gira por el país guaraní.

Tras este viaje a San Pablo, Jambao tendrá una agenda sudamericana bien cargada. Del 20 al 29 del corriente mes volverá a **Bolivia**, donde está primero en los rankings de popularidad, al punto que uno de sus actuaciones de esta vez será en un cierre de campaña presidencial. Para julio está prevista una gira por **Perú** y **Ecuador**. Del 10 al 17 de agosto, otra vez tocará en **Paraguay** y a continuación viajará a **Chile**.

En cada uno de los países a visitar, Jambao grabará dos temas con artistas del lugar, para conformar un disco que se presentaría en agosto en un teatro de la avenida Corrientes, en Buenos Aires, y que estaría a la venta en setiembre, con el agregado de un video.

Como es muy grande la popularidad de Jambao en los países que visitará entre la semana próxima y agosto, ya está previsto que ese disco sea lanzado simultáneamente en Argentina, Chile, Bolivia, Paraguay, Perú, Ecuador y la zona de Río Grande Do Sul, en Brasil.

Néstor Ameri Junior es el ídolo de millones de adolescentes de Sudamérica.

crónica CON RITMO

EL MAESTRO Y EL MATADOR

Cada uno de ellos en su actividad profesional (la música y el fútbol) tiene un apodo que habla claramente de la calidad con que desarrollan esa tarea: a uno, **Antonio Ríos**, le dicen **"El Maestro"** y al otro, **Marcelo Salas**, el **"Matador"**. Se trata de dos potencias, dos ídolos, dos hombres que han sabido sacudir multitudes: Antonio, a través de su voz y su música; el chileno, con sus impactantes goles. El destino quiso que unos días atrás, durante una gira efectuada por **Chile**, a **Antonio Ríos** le tocara actuar en **Temuco**, la tierra en la que nació y se crió **Marcelo Salas.** Tras el recital que el popular cantante argentino brindara para un numerosísimo público, alguien le comentó que entre los espectadores habían estado los padres de **Marcelo Salas** y que les gustaría saludar a **Antonio**, cosa que le agradó enormemente al **"Maestro"**. Cuando al día siguiente se encontraron en el hotel, Antonio le dijo al papá de **"El Matador"**: **"Yo soy muy futbolero y soy hincha de River, de modo que soy uno de los millones de simpatizantes que a Marcelo le agradecemos los lindos momentos que nos hizo vivir"**. El padre de **Salas** le respondió que **"tanto mi mujer como Marcelo y yo somos admiradores de su música y cuando anoche hablé por teléfono con Marcelo y le dije que lo iba a venir a ver a usted y que tenía ganas de obsequiarle algo, mi hijo me respondió que le diera cualquiera de las cosas que él nos había dejado a nosotros"**. El hombre llevó consigo buzos, pantaloncitos y camisetas y **Antonio** eligió quedarse con una de la **Lazio**, la número 9, con la firma de **Salas**. El cantante le obsequió compactos y el papá de **Marcelo** cerró el encuentro diciéndole a **Antonio** que dentro de un tiempito espera poder reunir en su casa a los dos, al "Matador" y al "Maestro", aprovechando las vacaciones de su hijo y una probable nueva gira del cantante por tierras chilenas.

Antonio Ríos recibió en Temuco una camiseta y los saludos de Marcelo Salas.

GUIA DE BAILES

FANTASTICO
Av. Rivadavia 3475- Plaza Once
Viernes 7: LEO MATTIOLI • TRINIDAD. **Sábado 8:** WALTER ROMERO • BANDA XXI.

METROPOLIS
Santa Fe 4389-Plaza Italia
Jueves 6: PIBES CHORROS. **Viernes 7:** BANDA XXI • TUS GUARDIANES. **Sábado 8:** Grupo DAMAS GRATIS • DANIEL AGOSTINI. **Domingo 9:** TRINIDAD.

EL REVENTON
Bmé. Mitre 3060 -Plaza Once
Viernes 7: Grupo DAMAS GRATIS. **Sábado 8:** GREEN • LOS GEDIENTOS DEL ROCK • DAMAS SIN CARGO HASTA LAS 24 • DESPUES, 3 PESOS TODA LA NOCHE.

POPULARISIMO BAILABLE
Bme. Mitre 2737-Plaza Once
Viernes 7: TERNURA. **Sábado 8:** WALTER ROMERO.

INVASION
Isidro Casanova
Sábado 8: LEO MATTIOLI • WALTER ROMERO.

...Marcelino Pandiani, el representante de Leo Mattioli, estuvo hasta ayer en Tucumán para terminar de cerrar la organización de un recital del cantante santafecino en la cancha de Atlético Tucumán, al que la gente podrá acceder unicamente llevando algún alimento no perecedero, que luego se distribuirá entre los necesitados. La idea es que se haga el miércoles 19, con la participación también del Grupo Alegría, de Santa Fe, y Dalila. La idea es que Leo haga una gira benéfica nacional.

...Dalila terminó de grabar en Santa Fe su nuevo disco, con la participación en varios temas de Leo Mattioli, y ya está presentando algunas de esas canciones en sus shows.

...para festejar el buen momento artístico que están pasando, el manager de Dalila, Osvaldo, se tiñó el pelo de marrón oscuro y aunque no fue lo que buscaba, ahora las mujeres le dicen que eso lo hace "más sexy". Al menos es lo que le contaba días atrás a sus amigos Marcelino y Rodrigo.

...Walter Ortiz, representante de Sebastián, le ganó una apuesta a los organizadores de reciente gira del "Monstruo" cordobés por Comodoro Rivadavia y Río Gallegos, ya que acertó en el promedio de gente (muy buena para la época) que convocó el cantante en la recorrida. Los otros, que también se imaginaban algo bueno pero se quedaron cortos, tuvieron que pagar una buena cena, con champagne francés incluido, la bebida que suele tomar el ganador cuando no es él quien debe meter la mano en el bolsillo.

...Diego, el hijo de Antonio Ríos, ya grabó enteramente el material con el que se lanza al mercado como solista. El compacto aparecerá por 'DBN' después del mundial.

...Antonio Ríos, junto a sus músicos y colaboradores, está organizando partidos contra distintas radios en los que la entrada que debe pagar el público es llevar un alimento no perecedero que después son donados a comedores para chicos u hogares de ancianos. La finalidad de esos encuentros es hacer beneficiencia dándole al público presente un poco de música (Antonio hace "play back" de algunos éxitos suyos) y un rato de fútbol. La idea es pasar un momento de alegría y esparcimiento y ayudar a los más necesitados. Además, el equipo de Antonio espera más desafíos porque dicen que hasta ahora nadie les pudo ganar. Atentas las radios, entonces.

...La Piba ya está en Paraguay, donde tendrá varios shows este fin de semana y el próximo, tanto en Asunción como en ciudades del interior. Para el 5 y 6 de julio está programada una gira por Uruguay y en agosto irá a Chile.

CHOCO EL BAILANTERO ALCIDES: SUFRIO VARIOS GOLPES EN EL CUERPO

SANTA ROSA (Télam).- El cantante bailantero Alcides chocó en la Ruta Nacional número 151 contra un animal vacuno, cuando viajaba en su automóvil a 180 kilómetros al norte de 25 de Mayo, 410 kilómetros al sur de Santa Rosa, según informó la policía local.

Fuentes policiales indicaron que el cantante colisionó contra un toro que se encontraba en la cinta asfáltica en la noche del martes, sobre el kilómetro 274 de la Ruta Nacional N° 151, de la capital provincial.

Alcides transitaba por la mencionada ruta y cuando iba llegando a la localidad pampeana de Algarrobo del Aguila se encontró de repente con el vacuno que circulaba sobre el asfalto.

El cantante venía de Villa La Angostura y tenía previsto dirigirse a Buenos Aires, para trabajar el fin de semana. Sólo sufrió algunos golpes en el pecho y en la cabeza, en tanto el automóvil Renault 'Clío' en el que circulaba, desde la provincia de Neuquén, sufrió algunas roturas que de igual manera no le impidieron continuar su viaje.

Aunque él se sentía en buen estado, los médicos que lo atendieron en un nosocomio local le aconsejaron quedarse en observación, al menos hasta hoy o mañana. Alcides, una de las grandes figuras de la movida tropical en los inicios de los años 90, está radicado actualmente en San Luis, de donde viaja permanentemente por todo el país por cuestiones laborales. El viaje desde Villa La Angostura lo hacía sólo.

HOMENAJE A MARIA FUX

La Educadora y Notable Bailarina fue Nombrada "Ciudadana Ilustre de Buenos Aires"

Acto Emocionante

María Fux recibe el diploma que la acredita como "Ciudadana Ilustre de la ciudad de Buenos Aires".

En una ceremonia no exenta de alto nivel de emotividad, se realizó en el Salón Dorado de la Legislatura Porteña, el acto en reconocimiento a **María Fux**, declarada "**Ciudadana Ilustre de la Ciudad autónoma de Buenos Aires**".

La presentación estuvo a cargo de **Violeta Ganza**, acompañada en canto por **Irene Aschero** y la asistencia del presidente de la Comisión de Cultura de la Legislatura y autor del proyecto, diputado **Fernando Finvarb**.

María Fux es bailarina, coreógrafa y danzaterapeuta argentina de resonantes actuaciones en los escenarios más importantes de argentina y del extranjero. **Actuó en el Teatro Colón, fue directora del 'Seminario Danza' en la Universidad Nacional de Buenos Aires, e integró el Jurado del Fondo Nacional de las Artes en Argentina y realizó espectáculos en el Teatro San Martín y seminarios pedagógicos en todas las provincias argentinas.**

Sus giras artísticas y pedagógicas la llevaron a Varsovia, Estados Unidos, Moscú, Perú, México, Brasil, Israel y España, donde se destacó por sus éxitos en espectáculos y sus conferencias con un concepto renovador en la educación de la danzaterapia.

En abril de 1970, intervino en la "Primera Conferencia Latinoamericana de Sordomudos", con su trabajo sobre la importancia de la danza como medio de educación y de expresión para el niño sordo. Por primera vez en 1971 realiza espectáculos e incluye bailarinas no oyentes, completando su experiencia profesional, y sigue realizando creaciones coreográficas integrando gente especial.

Tanto en Europa como en su **"Escuela de Danza de la Argentina"**, estudian sobre esta especialidad, docentes que trabajan con distintas discapacidades como psicoterapeutas, fisioterapeutas, terapeutas ocupacionales, profesores de danza y gimnasia y docentes que trabajan con alumnos con síndrome de Dawn, no videntes o sordos. Con una estética propia y una comprensión de la danza como camino hacia la plenitud de las potencialidades expresivas de cualquier persona, María Fux, sigue bailando, enseñando y viajando por el mundo.

EXPOSICION DE TAPAS DE DISCOS

Se inauguró en la Biblioteca Nacional la segunda exposición del coleccionista y productor Raúl Alvarez, titulada **"Taparte"**, el arte en la tapa del disco, ilustradas desde el '48 por afamados artistas, fecha que coincide con la aparición de los **"long-play"** en la industria discográfica. Entre los presentes se vio a la cantante **Marikena Monti**, el director **José Martínez Suárez**, hermano de las mellizas Legrand, los tangueros **Alfredo Piro** (hijo de Osvaldo y de Susana Rinaldi) y **Diego Solís**, la productora **Juana Patiño**, el autor **Marcelo Ramos**, la ex secretaria **Gladys Mancini**, el autor **Roberto Blanco Pazos**, el modisto **Horace Lannes** y autoridades del mencionado organismo.

SEXTA EDICION DE LOS "PREMIOS OCTUBRE"

Con la presentación de las obras ganadoras del 2001, se realizó con numeroso público presente, el lanzamiento de la sexta edición de los Premios Octubre a los jóvenes artistas, a las 19.30, en "La Scala de San Telmo", Pasaje Giuffra 371, de la Ciudad de Buenos Aires.

Entre los premiados del año pasado se encuentran Mariano Mayer, con su libro "Fanta" y el grupo "Bahires Rapsodia", con el CD "Algo está cambiando".

El presidente de la Fundación Octubre, **Víctor Santa María**, destacó la importancia de estos premios, "porque nos permite apoyar a estos jóvenes que recién comienzan su carrera, y lo hacen en medio de la difícil realidad, en general alejada de la posibilidad del desarrollo artístico".

Durante el lanzamiento, la coordinadora general, Catalina Pantuso, y los coordinadores de cada área, Juan Sasturain (literatura), Guillermo McLoughlin (artes visuales), Lito Nebbia (música), y Enrique Miguens (investigación), presentarán a los miembros del jurado. Este año los escritores Jorge Boccanera, María del Carmen Colombo y Horacio Castillo integrarán el jurado de literatura, Manolo Juárez, Tito Reyes, Rodolfo García y Roberto Fernández tendrán a su cargo el área musical. Por su parte, Alberto Bialakovsky, Norberto Borzese y Carlos Marth formarán el jurado del área de investigación.

USTED Y LOS ASTROS

ACUARIO
(Del 21 de enero al 19 de febrero)
Asuntos de trabajo toman un giro inesperado, no deje nada librado al azar. En amor, cuidado con los celos. Noticia de amigos.

PISCIS
(Del 20 de febrero al 20 de marzo)
No tome decisión apresurada en asuntos de trabajo, evalúe pro y contra. En amor, todo continúa bien. Prudencia en el hogar.

ARIES
(Del 21 de marzo al 20 de abril)
Es el momento de poner en práctica plan de trabajo, todo está a su favor. En amor, se aclaran dudas. No olvide a familiares.

TAURO
(Del 21 de abril al 22 de mayo)
Cambio o traslado en su trabajo, enfrente los hechos con optimismo. En amor, encuentro casual. Evite discusión familiar.

GEMINIS
(Del 23 de mayo al 21 de junio)
Carta o noticia relacionadas con nuevas tareas, siga un consejo. En amor, de su actitud depende una solución. Salud bien.

CANCER
(Del 22 de junio al 21 de julio)
Solución a inconvenientes de trabajo, pero mantenga al día sus obligaciones. En amor, se confirma presentimiento. Salud bien.

LEO
(Del 22 de julio al 21 de agosto)
Colabore con compañeros en asuntos de trabajo, de usted depende una solución. En amor, nada nuevo, sepa esperar. Noticias.

VIRGO
(Del 22 de agosto al 22 de setiembre)
No permita retrasos en asuntos de trabajo bien encaminados. En amor, de su actitud depende una solución. Active plan familiar.

LIBRA
(Del 23 de setiembre al 22 de octubre)
Oportunidad en asuntos de trabajo, sepa aprovecharla. En amor, analice sus inconvenientes y verá la solución. Plan en el hogar.

ESCORPIO
(Del 23 de octubre al 21 de noviembre)
Se alejan inconvenientes de trabajo, apoyo de persona de experiencia. En amor, buenos momentos. Active asuntos del hogar.

SAGITARIO
(Del 22 de noviembre al 21 de diciembre)
Planes de trabajo reclaman su atención, mantenga todo al día. En amor, no dé importancia a un desencuentro. Noticia familiar.

CAPRICORNIO
(Del 22 de diciembre al 20 de enero)
Active asuntos de trabajo, de usted depende superar malestar. En amor, no existen motivos de duda. Apoyo de amigo en planes.

PROFECIAS PARA ESTOS TIEMPOS

Los tiempos que estamos viviendo ya fueron anunciados por los profetas

Benjamín Solari Parravicini, conocido como el "Nostradamus Argentino" predijo que nuestro país saldría adelante **"si ve el instante del Hombre Gris"** y luego de haber superado la etapa de los clowns (payasos).
¿Qué características tiene este personaje?
¿Cuál es el futuro que nos espera?
¿Cómo es la sociedad que se viene?
¿Qué pasará con la economía a nivel global?
¿Qué papel tiene la Argentina en este proceso mundial?
¿Cuáles son las profecías de Benjamín Solari Parravicini, para esta época?
¿Quiénes fueron también **"todos los que profetizaron"** sobre estos tiempos?
¿Coinciden todas las profecías reveladas por estos visionarios?
Conózcalos y sepa cuáles son los cambios que vendrán...

PROFECIAS PARA ESTOS TIEMPOS

DANTE FRANCH
Mañana ● 20 Hs.

La Herencia de María Félix

"LA DOÑA" LEGO PARTE IMPORTANTE DE SU PATRIMONIO A SU ASISTENTE

MEXICO, 5 (EFE).- La actriz mexicana **María Félix**, fallecida el 8 de abril de un ataque cardíaco, legó sus bienes inmuebles y la mitad de su dinero a su asistente personal, **Luis Martínez de Anda**, dijo uno de los amigos más cercanos de la actriz.

"La Doña", como era conocida, dejó a su asistente una casa y un departamento en el exclusivo sector capitalino de Polanco, así como una residencia en Palmira, Cuernavaca, en el centro del país, reveló al diario "Reforma" el productor Ernesto Alonso.

También le dejó la mitad del dinero de sus cuentas bancarias, agregó.

Alonso, uno de los más fieles amigos de la Félix, añadió que la otra mitad del dinero será para el último compañero sentimental de la actriz, el pintor francés **Antoine Tzapoff**.

Agregó que en el testamento también figura **Javier Téllez Pulido**, quien trabajó como secretario de Enrique Alvarez Félix, el único hijo de la artista.

"Fue una decisión muy buena. Martínez de Anda sí se lo merece porque María lo quería como un hijo y es que él era su compañía. No hubo romance ni nada por el estilo, simplemente que él la veía como su familia y ella también lo quiso" señaló Alonso.

"Fue una decisión de María no dejarle nada a sus familiares. Ella sabe por qué lo hizo. Yo no lo sé", agregó.

Martínez de Anda, quien según "Reforma" es un soltero de unos 28 años, conoció a "la Doña" hace aproximadamente 10 años por medio de Alonso y se convirtió en su asistente personal.

De acuerdo con el albacea de la actriz, Francisco Javier Mondragón, la protagonista de "Doña Bárbara" sólo tenía una cuenta en un banco mexicano con unos 48.000 pesos (unos 5.000 dólares).

Félix, considerada por muchos como una de las artistas más emblemáticas de México, murió el día de su 88 cumpleaños mientras dormía en su residencia de Polanco.

María Félix, fue una de las estrellas rutilantes del firmamento artístico azteca y fue la mujer emblemática que representó la imagen y el sentir del pueblo mexicano. Sin dudas quedará en la historia como una gran actriz y una mujer muy bella.

WOODY ALLEN PROPUSO LA INTERVENCION DE UN RABINO

WASHINGTON, 5 (Télam-SNI).- El cineasta **Woody Allen** propuso la intervención de un rabino para resolver la disputa financiera que lo enfrenta con la productora de sus filmes. **Jean Doumanian**, que desde hace 40 años era su mejor amiga, rechazó la propuesta y obligó al director de cine a recurrir a un tribunal. Sin perder el humor, Allen comentó a la prensa luego de cinco horas de testimoniar en los tribunales que había pedido a sus abogados que **"la acción legal fuera lo más ligera y gentil posible, aunque no se trataba ciertamente de una carta de amor"**.

El cineasta neoyorquino acusa a su amiga y productora de haberse quedado con 12 millones de dólares de la ganancias de sus filmes, valiéndose de trucos administrativos. A pesar del enfrentamiento legal el director manifestó su esperanza de que la causa no arruine la amistad entre ellos. "Era una situación divertida, como en un filme con Spencer Tracy y Katherine Hepburn: ante los tribunales durante el día y juntos en la cena", explicó Allen, quien relató que cenaba varias veces a la semana con su amiga.

Como último intento para evitar la causa y salvar la amistad Woody Allen propuso confiar el arbitraje a un persona de prestigio reconocido, como un rabino, pero su amiga y su compañero.

"CONCIERTO SOLIDARIO" A BENEFICIO DE FUNI

Hoy a las 21, la Embajada de Italia y el Instituto Italiano de Cultura de Buenos Aires, presentarán el **"Concierto solidario"** con la Orquesta Filarmónica Juvenil del Conservatorio Giuseppe Verdi de Milán, dirigida por el maestro Gerardo Bizzarro, con Giorgio Casati (violoncello solista), Elena Bakanova (soprano), Raluca Pescaru (mezzosoprano) y María Massimini (órgano). La Orquesta pertenece al conservatorio musical más importante de Italia y actuará hoy en el Teatro Coliseo, a beneficio de **FUNI (Asociación para el Futuro del Niño)**, dedicada a la atención de los niños y las familias que apoyan al Departamento de Pediatría del Hospital Italiano. Las localidades podrán ser adquiridas a cinco pesos.

GUIA DE CINES Y TEATROS ★ GUIA DE CINES Y TEATROS ★ GUIA DE CINES Y TEATROS ★

CINES

ZONA CENTRICA

ALTO PALERMO. Av. Santa Fé 3251: Tel.: 4827-8362. Ent.: $ 7,50 (miérc. todo el día y lunes a sáb. hasta 17 hs.: $ 4) Menores de 11 años y jub.: $ 4.
• **EL HOMBRE ARAÑA**: 13, 15,25, 17,50, 20.15 y 22.40 hs. Dir.: S. Reimi, con T. Maguire y K. Dunst. PrI3. Sáb. trasn. 1 h. (S. I)
• **APASIONADOS**: 13.20, 15.40, 18, 20.20 y 22.30 hs. Dir.: Juan José Jusid, con Pablo Echarri, Nancy Duplaa y Natalia Verbeke. PrI3. Vier. y sáb. trasn. 1.10 hs.
• **MUHAMMAD ALI**: 13.15, 18.35 y 21.30 hs. Dir.: Michael Mann, con Will Smith. PrI3. Viernes y sáb. trasn. 0.25 hs.
• **EL HOMBRE ARAÑA**: 16.05, 18.30, 20.45 y 23 hs. Dir.: Sam Reimi, con T. Maguire y K. Dunst. (En inglés, con subtítulos en castellano). PrI3. Viernes y sáb. trasn. 1.15 hs.
• **EL HOMBRE ARAÑA**: 13, 15.15, 17.30, 19.45 y 22 hs. Dir.: Sam Reimi, con T. Maguire y K. Dunst. (En castellano). PrI3. Viernes y sáb. trasn. 0.15 hs.
• **LA HABITACION DEL PANICO**: 13, 15.05, 17.10, 19.15, 21.20 y 23.25 hs. Dir.: David Fincher, con Jodie Foster. PrI3. Viernes y sáb. trasn. 1.25 hs.
• **SHOWTIME**: 12.50 y 21.50 hs. Dir.: Tom Dey, con Robert De Niro y Eddie Murphy. PrI3.
• **EL JUEGO DE LOS ESPIRITUS** (La ouija): 14.40, 20.05 y 23.35 hs. Dir.: Marcus Adams, con L. Haas y A. Newman. PrI6. Viernes. trasn. 1.15 hs.
• **INTIMIDAD**: 13.35 y 16.15 hs. Dir.: Patrice Chereau, con Mark Rylance y Kerry Fox. (Inglaterra-Francia). PrI8.
• **JUEGOS DE ESPIAS** (Spy game). Pre-estreno. Sáb. trasn. 1.20 hs. Dir.: Tony Scott, con Robert Redford y Brad Pitt. PrI3.

PASEO ALCORTA. Salguero y Alcorta. Tel.: 4806-5665.
• **APASIONADOS**: 13.45, 16.10, 18.15, 20.30 y 22.45 hs. Dir.: Juan José Jusid, con Pablo Echarri, Nancy Duplaa y Natalia Verbeke. PrI3. Sáb. trasn. 1 h. (Sala I)
• **MUHAMMAD ALI**: 12.45, 15.50, 18.50 y 22 hs. Dir.: Michael Mann, con Will Smith. PrI3. Sáb. trasn.1.10 hs. (Sala II)
• **EL HOMBRE ARAÑA**: 12.30, 15, 17.15, 19.45 y 22.15 hs. Dir.: Sam Reimi, con T. Maguire. PrI3. Sáb. trasn. 0.45 hs. (Sala III)
• **LA HABITACION DEL PANICO**: 13.15, 15.30, 18, 20.15 y 22.45 hs. Dir.: David Fincher, con Jodie Foster. PrI3. Sáb. trasn. 1 h. (Sala IV)

PATIO BULLRICH. Av. del Libertador 750. Tel.: 4816-3801.
• **El empleo del tiempo**: 14, 17, 20 y 22.30 hs. PrI3. Sáb. trasn.
• **Cambio de vida**: 13.40, 16, 18.10, 20.20 y 22.50 hs. PrI3. Sáb. trasn.
• **Apasionados**: 13.40, 16.10, 18.20, 20.30 y 22.40 hs. PrI3. Sáb. trasn.
• **El cielo abierto**: 13.10, 15.30, 17.50, 20.10 y 22.20 hs. SR. Sáb. trasn.
• **El hombre araña**: 13.30, 15.50, 18.10, 20.30 y 22.50 hs. PrI3. Sáb. trasn.
• **La habitación del pánico**: 13.10, 15.30, 17.50, 20.10 y 22.20 hs. PrI3. Sáb. trasn.

PREMIER. Av. Corrientes 1565. Tel.: 4374-2113. PL: $ 7,50 (Lunes a miér. t/día y jue. a sáb. h/16 hs.: $ 4). Est., jub. y men. 11: $ 5.
• **Sala I**. A las 15.40 y 21 hs.: **Mi mujer es una actriz**. Dir.: Yvan Attal, con Charlotte Gainsbourg. PrI3; 14, 17.30, 19.20 y 23 hs.: Storytelling (Historias de ironía y perversión). Dir.: Todd Solondz, con J. Goodman. PrI6.
• **Sala II**. A las 14.10, 17.30 y 21 hs.: **Italiano para principiantes**. Dir.: Lone Scherfig, con P. Gantzler. (Suecia). PrI3; 16, 19.20 y 23 hs.: **Bolivia**. Dir.: James Mangold, con Meg Ryan y Hugh Jackman. SR.
• **Sala III**. A las 16.40 y 20.40 hs.: **Tres romances en París** (Francia). Dir.: Eric Rohmer; 14.30, 18.30 y 22.30 hs.: **Amélie** (Francia). Dir.: Jean-Pierre Jeunet, con Audrey Tautou. PrI3.
• **Sala IV**. A las 16.10 y 20.30 hs.: **Monterristo**: Dir.: Kevin Reynolds, con Guy Pearce y Richard Harris; 14.10, 18.30 y 22.50 hs.: **El misterio de la libélula**. Dir.: Tom Shadyac, con Kevin Costner. PrI3.

CONDICIONADOS

APOLO. Rodríguez Peña: Tel.: 4371-0586. Ent.: $ 7 (miérc.: $ 5). Sáb. trasn.
• **Sala 1**. Cont. d/10 a 1 h. PrI8. "Las orgías del mago"; "Animals sex shop"; "Historia anal de Marylin". PrI8.
• **Sala 2**. Cont. desde las 10 a 1 h. "Tres películas gay". PrI8.

GRAN SAN JUAN. San Juan 3246 (Boedo). 4931-4293. Cont. d/13 hs. "La primera vez es la mejor"; "Hechos ardientes"; "Las aventuras amorosas un don Juan". Miérc. y dgo. precios reb.

GRAN URQUIZA. Baunes 2506 (Villa Urquiza). Tel.: 4521-2135. Cont. desde las 13.30 hs. "Eros... la diosa del amor"; "Expertas francesas"; "Placeres morbosos". PrI8. Miérc. y dgo. Ent.: $ 3.

CIUDADELA (Ciudadela). Frente a la estación. Tel.: 4653-5914. Ent.: $ 3.
• **Sala 1**. Cont. desde las 13 hs. "Hembra chupadora"; "Acaba adentro mio"; "Sexo... droga e incesto". PrI8.
• **Sala 2**. Cont. desde las 13 hs. PrI8. "Relaciones sandwichs y placer anal"; "Con el deseo en la carne"; "Sexo profundo". PrI8.

ONNIX (San Miguel). Galería Ferrocarril (1er piso). Tel.: 4451-0864. (Aire acondicionado). 9 películas semanales (estrenos). Unicamente para adultos. Continuado de 11.30 a 23 hs. (Viernes y sáb. trasn. hasta las 3 hs.). Ent.: $ 5

PEQUEÑO TEATRO. Bmé. Mitre 1259. 4374-4181. Pelic. de exhib. condic. PrI8. Abierto de 10 a 22 hs. en continuado. "Jueves cambio de programación". (Dgo. cerrado). Ent.: $ 5 (sáb.: $ 4).

CINES DE BARRIO

BELGRANO

BELGRANO. Obligado y Mendoza. Tel.: 4783-2186.
• El hombre araña: 12.30, 14.50, 17.10, 19.30 y 21.50 hs. (En castellano). PrI3.
• El hombre araña: 12.50, 15.20, 17.50, 20.20 y 22.50 hs. PrI3. Viernes y sáb. trasn.
• El misterio de la libélula: 13, 16.50 y 20.40 hs. PrI3. Viernes y sáb. trasn.
• Showtime: 15, 18.50 y 22.40 hs. PrI3.
• La habitación del pánico: 13, 15.20, 17.40, 20.10 y 22.30 hs. PrI3. Viernes y sáb. trasn.
• Cambio de vida: 13.10, 15.30, 17.50, 20.10 y 22.30 hs. PrI3.
• Apasionados: 12.50, 14.50, 16.50, 18.50, 20.50 y 23 hs. PrI3.

GENERAL PAZ. Av. Cabildo 2702. Tel.:4781-1412.
• Cambio de vida: 13.30, 15.40, 17.50, 20 y 22.10 hs. PrI3. Sáb. trasn.
• El hombre araña: 12.20, 14.40, 17, 19.20 y 21.40 hs. (En castellano). PrI3. Sáb. trasn.
• Storytelling: 14.30, 18.25 y 22.20 hs. PrI6.
• El misterio de la libélula: 16.20 y 20.15 hs. PrI3. Sáb. trasn.
• El empleo del tiempo: 14, 16.40, 19.15 y 21.50 hs. PrI3. Sáb. trasn.
• La habitación del pánico: 13.10, 15.20, 17.40, 19.50 y 22 hs. PrI3. Sáb. trasn.
• El hombre araña: 12.40, 15, 17.20, 19.40 y 22 hs. PrI3.

SAVOY. Av. Cabildo 2829. Tel.:4781-6500.
• Apasionados: 13, 14.50, 16.40, 18.30, 20.20 y 22.15 hs. Dir.: Juan José Jusid, con Pablo Echarri, Nancy Duplaa y Natalia Verbeke. PrI3. Ent.: 7,50 (miérc. t/día y jue. a mar. h/16 hs.: $ 4,50).
• Italiano para principiantes: 13.15, 16.55 y 20.50 hs. Dir.: Lone Scherfig, con P. Gantzler. (Suecia). PrI3. Ent.: $ 3.
• La habitación del hijo: 15.05 y 22.40 hs. Dir.: Nanni Moretti, con Laura Morante y Nanni Moretti. PrI3. Ent.: $ 3.
• Atando cabos: 18.45 hs. Dir.: H. Halstrom, con Kevin Spacey. PrI6. Ent.: $ 3.
• Mi nombre es Sam: 13.30, 17.30 y 20 hs. Dir.: J. Nelson, con Sean Penny Michelle Pfeiffer. PrI3. Ent.: $ 3.
• Bolivia: 16 y 22.30 hs. Dir.: Adrián Caetano, con Freddy Flores, Héctor Anglada y Rosa Sánchez. PrI3. Ent.: $ 3.
• Crimen en primer grado: 13.45 y 22.05 hs. Dir.: Carl Franklin, con Ashley Judd y Morgan Freeman. PrI3. Ent.: $ 3.
• El cielo abierto: 15.50 y 20.05 hs. (Española). Dir.: Miguel Albaladejo, con Sergi López y Mariola Fuentes. PrI3. Ent.: $ 3.
• Amélie: 17.50 hs. (Francia). Dir.: Jean-Pierre Jeunet, con Audrey Tautou. PrI3. Ent.: $ 3.

SOLAR DE LA ABADIA. Luis M. Campos y Maure. 4778-5181.
• Apasionados: 13.20, 15.30, 17.50, 20.10 y 22.25 hs. PrI3.
• El hombre araña: 13, 15.10, 17.30, 19.50 y 22.10 hs. PrI3.

CABALLITO

CINE OUPLEX. (ex Lyon). Av. Rivadavia 5050. Tel.: 4902-5682. Lunes a miérc. todo el día y jueves a dgo. 1ra. función: $ 4.
• Apasionados: 13.30, 15.20, 17.10, 19, 20.50 y 22.50 hs. Dir.: Juan José Jusid, con Pablo Echarri, Nancy Duplaa y Natalia Verbeke. PrI3. Sáb. trasn. 0.45 hs.
• El empleo del tiempo: 14.25, 17.05, 20 y 22.35 hs. (Francia). Dir.: Laurent Cantet. PrI3.

POMPEYA

NUEVO POMPEYA. Av. Sáenz 871. A las 14.30 y 17.45 hs.: **Peter Pan** (El regreso al país de Nunca Jamás), de Walt Disney; 16 y 19.15 hs.: **Monsters Inc**. (En castellano). SR. PI.: $ 3.

FLORES

RIVERA INDARTE. Rivera Indarte 44. Tel.: 4612-5500.
• La habitación del pánico: 12.45, 15.10, 17.25, 19.50 y 22.20 hs. PrI3. Sáb. trasn.
• El hombre araña: 12.25, 14.55, 17.30, 20.05 y 22.35 hs. (En castellano). PrI3. Sáb. trasn.
• El misterio de la libélula: 12.45, 15, 17.10, 19.25 y 22.10 hs. PrI3. Sáb. trasn.
• Showtime: 13, 15.30, 17.40, 19.45 y 22.05 hs. PrI3. Sáb. trasn.
• El hombre araña: 13.30, 16.30, 19.10 y 22 hs. PrI3. Sáb. trasn.

LINIERS

NUEVO LINIERS. Av. Gral. Paz 51. Tel.: 4657-0018. PI: $ 4
• Harry Potter (Y la piedra filosofal): 13.50, 16.30, 19.05 y 21.40 hs. (En castellano). SR.
• Bolivia: 14.45, 16.10, 17.35, 19, 20.25 y 21.50 hs. Dir.: Adrián Caetano, con Freddy Flores, Héctor Anglada y Rosa Sánchez. PrI3.

VILLA DEL PARQUE

DEL PARQUE SHOPPING. Cuenca 3035. 4505-8074. Ent.: $ 5.
• El hombre araña: 14, 16.30, 19 y 21.30 hs. Dir.: Sam Reimi, con T. Maguire y K. Dunst. (En castellano). PrI3.
• Apasionados: 14.15, 16.15, 18.15, 20.15 y 22.15 hs. Dir.: Juan José Jusid, con P. Echarri, N. Duplaa y N. Verbeke. PrI3.

GRAN BUENOS AIRES

ZONA NORTE

SAN MARTIN

COMPLEJO CULTURAL PLAZA (Sala "B"). Intendente Campos 2069. Tel.: 4754-5702. Ent.: $ 4. (Jueves cerrado)
• La habitación del hijo: 19 y 21 hs. Dir.: Nanni Moretti. PrI3.
• Camo perros y gatos: 15 y 17 hs. (En castellano). SR.

SAN ISIDRO

SAN ISIDRO (Tren de la Costa). La Salle 653. Tel.: 4732-6180. Pl.: $ 7,50 (lunes a miérc. todo el día y jueves a sáb. hasta las 16 hs.: $ 4,50). Men. de 12 años y jub.: $ 5.
• La habitación del pánico: 13.40, 16, 18.30, 20.40 y 22.50 hs. Dir.: David Fincher, con Jodie Foster. PrI3. (Sala I)
• Apasionados: 13.10, 15.10, 17.10, 19, 21 y 22.50 hs. Dir.: Juan José Jusid, con Pablo Echarri, Nancy Duplaa y Natalia Verbeke. PrI3. (Sala II)
• Muhammad Ali: 13.10, 16.10, 19.10 y 22.10 hs. Dir.: Michael Mann. PrI3. (Sala III)
• El hombre araña: 13.20, 15.40, 18, 20.20 y 22.40 hs. Dir.: Sam Reimi, con T. Maguire y K. Dunst. (En inglés, con subtítulos en castellano). PrI3. (Sala IV)

OLIVOS

LIBERTADOR. Libertador 3040. Tel.: 4732-6170. PI.: $ 7,50 (Miérc. todo el día y lunes a sáb. hasta las 16 hs.: $ 4,50). Men. de 12 años y jub.: $ 5.
• Showtime: 13.10, 15.10, 17.10, 19, 21 y 22.50 hs. Dir.: Tom Dey, con Robert De Niro y Eddie Murphy. PrI3. (Sala I)
• El cielo abierto: 13.30, 15.50, 18.20, 20.30 y 22.40 hs. (España). Dir.: Miguel Albaladejo, con Sergi López y Mariola Fuentes. PrI3. (Sala II)

ZONA OESTE

CASEROS

PARAMOUNT. 3 de Febrero 2561. Tel.: 4750-1438. Ent.: $ 3,50.
• Apasionados: 14.15, 16.15, 18.15, 20.15 y 22.15 hs., con Pablo Echarri y Nancy Duplaa. PrI3. Sáb. trasn. 0 h.
• El hombre araña: 14.45, 17.10, 19.30 y 22 hs. Dir.: Sam Reimi, con T. Maguire y K. Dunst. (En castellano). PrI3. Sábado trasn. 0.10 hs.

ZONA SUR

AVELLANEDA

ALTO AVELLANEDA. Guemes 897. 4229-0204. PL: $ 7,50 (Lun. a miér. t/día y jue. a sáb. h/16 hs.: $ 4). Est., jub. y men. 11: $ 5.
• La habitación del pánico: 13.35, 15.50, 18.05, 20.20 y 22.35 hs. Sáb. trasn. 1 h. PrI3.
• El misterio de la libélula: 13.45, 18.10 y 22.15 hs. Sáb. trasn. 1 h. PrI6.
• Showtime: 16 y 20.15 hs. PrI3.
• El hombre araña: 13.05, 15.30, 17.55, 20.20 y 22.45 hs. (En inglés, con subtítulos en castellano). PrI3. Sáb. trasn. 1.15 hs.
• El juego de los espíritus (La ouija): 13, 14.40, 16.35, 18.30, 20.35 y 22.30 hs. PrI6. Sáb. trasn. 1 h.
• El hombre araña: 14.05, 16.40, 19.05 y 21.30 hs. (En castellano). PrI3. Sáb. trasn. 0.10 hs.
• Apasionados: 13.45, 16, 18.25, 20.30 y 22.45 hs. (En castellano). PrI3. Sáb. trasn. 0.15 hs.

LANUS

REX. Ituzaingó 1086. Tel.: 4241-9329. Ent.: $ 3,50.
• Apasionados: 14.15, 16.15, 18.15, 20.15 y 22.15 hs., con Pablo Echarri y Nancy Duplaa. PrI3. Sáb. trasn. 0 h.
• El hombre araña: 14.45, 17.10, 19.30 y 22 hs. Dir.: Sam Reimi, con T. Maguire y K. Dunst. (En castellano). PrI3. Sábado trasn. 0.10 hs.

LOMAS DE ZAMORA

ESPAÑOL. H. Irigoyen 9070. Tel.: 4243-0381. El hombre araña: 15.10, 17.30, 19.50 y 22.10 hs. Dir.: Sam Reimi, con T. Maguire y K. Dunst. (En castellano). PrI3. Ent.: $ 3.

QUILMES

CERVANTES. Rivadavia 129. Tel.: 4253-1234. Ent.: $ 3.
• Apasionados: 14.15, 16.15, 18.15, 20.15 y 22.15 hs., con Pablo Echarri y Nancy Duplaa. PrI3. Sáb. trasn. 0 h.
• El hombre araña: 14.45, 17.10, 19.30 y 22 hs. Dir.: Sam Reimi, con T. Maguire y K. Dunst. (En castellano). PrI3. Sábado trasn. 0.10 hs.

LA PLATA

TEATRO ARGENTINO (Sala "Alberto Ginastera"). Calle 51 (entre 9 y 10). Tel.: (0221) 429-1797.
EL INGLES DE LOS GUESOS
Con **Arnaldo André** (invitado), **Graciela Oddone**, **Carlos Sampedro** y elenco. Dir.: puesta: José María Ulla. Dir.: Horacio Pigozzi. Sábado: 20.30 hs.; domingo: 17 hs. Ent. desde: $ 8.

TEATROS

COLON. Libertad 621. Conmutador.: 4378-7100. Boletería: 4378-7300.
• **Hoy: 20.30 hs.** 2º ciclo. **MOZARTEUM ARGENTINO**. Con **Camerata Bariloche**. Solista: "Mstislav Rostropovich" (violoncello). Prog. Mozart: Adagio y fuga K546; Rossini: Sonata Nº 3; Vivaldi: Concierto para violoncello, cuerdas y continuo; Von Dohnányi: Serenata Op.10; Haydn: Concierto para violoncello y orquesta de cuerdas. Loc. en vta. desde: $ 10.
• **Viernes: 20.30 hs.** Función Nº 3 del Abono Noct. a 15 Conciertos. **ORQUESTA FILARMONICA DE BUENOS AIRES**. Dir.: Mario Perusso. Solistas: Silvia Dabul y Manuel Massone (piano), Angel Frette y Arturo Vergara (precusión). Prog. Berlioz: Obertura "El carnaval romano" para orquesta Op.9; Helweg: "Dvojnik", dos conciertos para dos pianos, percusión y orquesta Op.17; Nilsen: Sinfonía Nº 5 Op.50. Sob. de ab. en vta. Pl.: $ 15.

GRAL. SAN MARTIN (Complejo Teatral de Buenos Aires). Av. Corrientes 1530. Tel.: 0-800-333-5254.
COPENHAGUE
de Michael Frayn. Con **Alicia Berdaxagar**, **Juan Carlos Gené** y **Alberto Segado**. Dir.: Carlos Gandolfo. Jueves: 19 hs., viernes a domingo: 20.30 hs. (Sala "Casacuberta"). Pl.: $ 8.
LOS MURMULLOS
de Luis Gano. Con **Belén Blanco**, **Alberto Suárez**, **Maricel Alvarez** y elenco. Dir.: Emilio García Wehbi. Miércoles: 20.30 hs., jueves: 19 hs., viernes a domingo: 20.30 hs. **Domingo despedida**. (Sala "Cunill Cabanellas"). Pl.: $ 8 (miércoles: $ 4)

DE LA RIBERA. Pedro de Mendoza 1821. (La Boca). 4302-8866.
LA VENGANZA DE DON MENDO
de Pedro Muñoz Seca. Con Juan Palomino, Soledad Villamil, Ana María Casó, Alejandro Awada, Gimena Riestra, José María Gutiérrez y elenco. Dir.: Villanueva Cosse. Jueves a sábado: 20 hs., domingo: 19 hs. Ent.: $ 5 (jueves: $ 2,50)

PRESIDENTE ALVEAR (Complejo Teatral de Buenos Aires). Corrientes 1659. Tel.: 4373-4245.
LA CABALGATA ARGENTINA
Con **Jean-Francois Casanovas**, Mario Fligueira, Roxana Zelaschi, Yamil Ostrovsky y elenco. Libro y dir.: Oscar Araiz. Miércoles: 20.30 hs., jueves: 18.30 hs., viernes a domingo: 20.30 hs. Ent.: $ 8 (miércoles: $ 4).
• **Orquesta del Tango**, "de la Ciudad de Buenos Aires". Dir.: Carlos García-Raúl Garello. Canta: "Hernán Salinas". Presentación: Oscar del Priore. Jueves: 13 hs. Ent. libre.

REGIO (Complejo Teatral de Buenos Aires). Av. Córdoba 6056. Tel.: 4772-3350.
EL ZOO DE CRISTAL
de Tennessee Williams. Con **Laura Novoa**, **Claudia Lapacó**, Claudio Quintieros y Facundo Ramírez. Dir.: Alicia Zanca. Miércoles a sábado: 20 hs., dom. 19 hs. Ent.: $ 5 (miércoles: $ 2,50).

SARMIENTO (Complejo Teatral de Buenos Aires). Av. Sarmiento 2715. Tel.: 4801-1992.
Blodrama I
"Barrocos retratos de una papa". Creación colectiva. Con Mirta Bogdasarian, Javier Lorenzo y Susana Pampín . Dir.: Analía Couceyro. Jueves a domingo: 21 hs. Ent.: $ 5 (jueves: $ 2,50)

CENTRO CULTURAL RECOLETA (Auditorio). Junín 1930. Tel.: 4803-1041.
• **Noche de dúos**: "(Des)Pareja-Amores". Con Javier Corgiolu y Carla Cincioni. Dir.: Magui Méndez; "Si tu me olvidás...". Con María Laura Capraj y Luis Garay Bazca. Coreog y dir.: María Laura Capria; "Sin querer". Con Soledad Pérez Tranmar y Marcelo Villafba. Coreog, y dir.: Soledad Pérez Tranmar. Danza. Viernes: 21 hs. Ent.: $ 3. (Auditorio)
• **Las criadas**, de Jean Genet. Con Paula Lima, Nadia Murano y Florencia Polastri. Dir.: Luis Romero. Sábado y domingo: 21 hs. Ent.: $ 5. (Auditorio).

NACIONAL CERVANTES. Libertad 815. Tel.: 4816-4224.
FRENO DE MANO
de Víctor Winer, con Victoria Carreras, Pepe Monje y Gabriel Correa. Dir.: Roberto Villanueva. Jueves: 20 hs., vier. y sáb. 20.30 hs., dom. 20 hs. Ent.: $ 5 (sáb.: $ 8). Sala "Orestes Caviglia".
• **Compañía de danza del Mercosur**. Dir.: Maximiliano Guerra. Sábado y dom. 10 y 14 hs. Ent.: $ 3. (Sala "Martín Guerrero")

ACTOR'S STUDIO COMPLEX. Av. Corrientes 3571. 4867-6622.
• **PERRAS**. Con Claudio Martínez Bel y Néstor Caniglia. Libro y dir.: Enrique Federman. Viernes: 21 hs. Ent.: $ 10.
• **SOSPECHOS. O.S**, de Marcela Marcolini. Un muerto, cuatro sospechosos y un detective dispuesto a todo... Dir.: Pablo Razuk. Viernes: 22.30 hs. Ent.: $ 8.
• **USHER** (La caída de la casa Usher), de Edgar Allan Poe. Con Rubén Stella, Luis Campos y Ana Yovino. Dir.: Francisco Javier. Sábado: 21 hs. Ent.: $ 10.
• **LA VOZ HUMANA**, de Jean Cocteau. Con Alicia Muxo. Dir.: Marcela Grandinetti. Sábado: 22.45 hs. Ent.: $ 8.
• **JUANA AZURDUY**, de Andrés Lizarraga. Con Tilina Moraltes y G. Manzanal. Dir.: Alberto Rubinstein. Dom. 20 hs. Ent.: $ 8.

ANDAMIO '90. Paraná 660. Tel.: 4374-1484.
• **EL CERCO DE LENINGRADO**, de José Sanchis Sinisterra. Con Lydia Lamaison y Alejandra Boero. Dir.: Osvaldo Bonet. Sábado y domingo: 18.30 hs.
• **SIEMPRE LLOVERA EN ALGUN LUGAR**, de Manuel Maccarini. Con **Lorenzo Quinteros** y **Pablo De Nito**. Dir.: Mauricio Minetti. Sábado y domingo: 20.30 hs.

ANFITRION. Venezuela 3340. Tel.: 4931-2124.
• **Final de partida**, de Samuel Beckett. Dir.: Berta Goldenberg. Jueves y viernes: 21 hs. Ent.: $ 5.
• **Solita para todo**, de y por "Noralih Gago". Dir.: Juan Parodi. Viernes: 23.30 hs. Ent.: $ 3.
• **Ondina**, de Jean Giraudoux. Dir.: Berta Goldenberg. Sábado: 21 hs. Ent.: $ 5.
• **Versatilidad de los sentidos**. Danza contemporánea. Dir.: Eugenia Gilódice. Domingo: 18 hs. Ent.: $ 5.
• **La isla desierta**, de Roberto Arlt. (Teatro Ciego). Dir.: José Menchuca. Domingo: 20 hs. Ent.: $ 5.

ARLEQUINO (Sala I). Adolfo Alsina 1484. Tel.: 4382-7775.
"Ceremonia privada... "para todo público". Con Raul Baroni, Angel Nieves, Paula de Martino y elenco. Idea y dir.: Germán Akis y Raul Baroni. Sábado: 21 hs. Ent. libre.
• **Impronta** (teatro en episodios). Con L. Azcurra, Charly Nieto y elenco. Dir.: Gustavo Sosa. Sábado: 23 hs. Ent.: $ 5.

ASTRAL. Av. Corrientes 1639. Tel.: 4374-5707.
REITE... PAIS!
Con **Jorge Corona**-**Mónica Ayos**, **Esteban Mellino**, **Gladys Florimonte**, **Tristán**, "Rafael Crik", Yanina Zilli, y gran elenco. Miércoles y jueves: 21.30 hs., viernes: 22 hs., sábado: 21 y 23.15 hs., domingo: 21 hs. Ent. desde: $ 8.
• **Tiento x siente**: Tango. Con Silvia Laura, Hugo Marcel, Fabio Santana, Quinteto Tango Bs. As., Los Reyes del Tango, Las marionetas Humanas. Hoy: 19 hs.
• **Argentina a puro ritmo**. Con "Los Quilla Huasi", "Cuty Roberto Carabajal", "Domingo Cura", Oscar Alem, Kelo Palacios y el Ballet Salta. Viernes: 19 hs. Ent. desde: $ 8.

ASTROS. Av. Corrientes 746. Tel.: 4325-5541. "Ovnis y profecías del siglo"...
DANTE FRANCH
pta.: "Las profecías para estos tiempos". Vier. 20 hs. Ent.: $ 10.

AUDITORIO DE BELGRANO. Virrey Loreto y Cabildo. Tel.: 4783-1783.
JAIRO
"A puro Jairo". Viernes 12 y sábado 13 de Julio: 22 hs.

AUDTORIUM SAN ISIDRO. Av. Del Libertador 16.138. Tel.: 4747-9585.
Confesiones del pene
de José Montero. Con **Guido Caczka**, **Fabián Mazzel** y **Diego Olivera**. Dir.: Luis Rossini. Sábado: 21 hs., domingo: 19 hs.

AVENIDA. Av. de Mayo 1222. Tel.: 4381-0662.
DOÑA FRANCISQUITA
Con Laura Rizzo, Gabriel Capurro, Hugo Jaurena, Virginia Cosera Dupuy, Luis María Bragato. 70 artistas en escena. Régie: Matías Cambúsio. Orquesta en vivo. Dir. musical: Susana Frangi. Jueves a sábado: 20.30 hs., domingo: 17.30 hs.

B.A.C. (British Arts Centre). Suipacha 1333. Tel.: 4393-6941.
SHHH!!! (SHAKESPEARE)
Con M. Amigorena, Guido D'Albo y V. Miller. Dir.: Mónica Maffia. Viernes y sábado: 21 hs. (En castellano).

BELISARIO. Av. Corrientes 1624. Tel.: 4373-3465.
• **QUIEN COCINO LA ULTIMA CENA?**, de Alfredo Allende. Dir.: Fabio Marcoff. Sábado: 21 hs. Ent.: $ 6.
• **SUCESOS ARGENTINOS** pta.: "Cinemascope". Sábado: 23 hs. Ent.: $ 5.

BOEDO XXI. Av. Boedo 853. Tel.: 4932-1200. (Ent.: $ 5)
• **EL PURGATORIO**, de Jessica Dionisio. Grupo "Anticuerpos". Danza-Teatro. Viernes: 21.30 hs.
• **EL DESORDENADO VUELO DE LAS MARIPOSAS**, de Luzy Octavia De Petre. "Teatro Altos!" (Venezuela-Argentina). Sábado: 22.30 hs.
• **LOS DE LA MESA 10**, de Osvaldo Dragún. Grupo "Laberintos". Dir.: Raúl Sarobé-Susana Fernández. Domingo: 20 hs.

BROADWAY (Sala "Narciso Ibañez Menta"). Av. Corrientes

MISTERIO SOBRE McCARTNEY

SE ESTRENO "CASA DE MUÑECAS"

Se estrenó la obra **"Casa de muñecas"** de Henrik Ibsen en el Teatro "Casa azul", Tucumán 844. Las funciones se llevan a cabo los viernes y sábados a las 20 con **entrada libre** (opción a la gorra). Está protagonizada por Stella Maris Closas, Rolando Alvar, Ruby Gattari, Rubén Zeballos, Ricardo Alani y Beatriz Eidelman con dirección general de Rodolfo Graziano. La acción transcurre en Noruega a fines del siglo XIX, pero mantiene total actualidad.

Muchos Rumores Sobre el Casamiento del ex Beatle

LONDRES, 5 (Reuters).- El ex Beatle **Sir Paul McCartney** ha sumido en el misterio a los medios de comunicación del mundo, que intentan saber detalles después de que los rumores acerca de sus planes de casarse con la ex modelo **Heather Mills** alcanzaron su punto culminante.

La hora y el lugar de la boda del año del mundo del espectáculo serían mantenidos en secreto, para evitar un circo de los medios de prensa el gran día.

Pese a la falta de hechos sólidos, la ola de rumores ha rebasado sus límites, con los columnistas de periódicos prediciendo confiadamente que se llevará a cabo mañana jueves o el próximo martes, en un castillo irlandés, o en Escocia, o cerca de Nueva York.

Una revista alemana reprodujo lo que, según dijo, era parte de la invitación oficial de la boda, pero no dio datos sobre el lugar donde se llevará a cabo.

"Punto de reunión: Heathrow (el aeropuerto de Londres) 08:30 ... traigan sus pasaportes, nada de teléfonos celulares, nada de cámaras", rezaba la invitación.

Pero después de semanas de frenéticas especulaciones de los medios de comunicación no vistas desde que **Madonna** se casó con el director de cine Guy Ritchie en Escocia, en diciembre del 2000, un columnista estadounidense alega haber resuelto el misterio. **Cindy Adams**, del New York Post, dijo que el matrimonio se celebrará el próximo martes en el castillo Leslie.

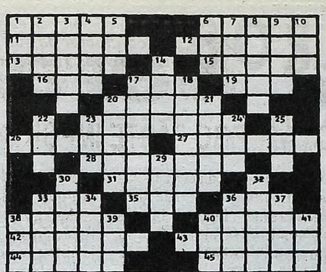

HORIZONTALES

1) Composición estrófica de los musulmanes españoles. 6) Muchacho, mozo. 11) Datar en una cuenta. 12) De poca importancia. 13) Una de las islas Visayas. 15) Señal larga y estrecha (pl.). 16) Número. 17) A nivel. 19) Tipo que personifica el gobierno de los Estados Unidos. 20) Verdad, sinceridad. 23) Jefe de una tropa. 26) Examen crítico de la Biblia, hecho por los doctores judíos. 27) Falto de energía. 28) Tranquilos. 31) Cabello blanco (pl.). 33) Hijo de Adán y Eva. 35) Chacó. 36) Bóvido rumiante del Tíbet. 38) Reino indepediente de Asia. 40) Grupo humano identificado por su unidad política. 42) Resalto en algunos edificios. 43) Flojo, perezoso. 44) Brazuelo del cerdo. 45) Coger con ayuda del lazo.

VERTICALES

1) Onomatopeya del ruido de un golpe. 2) Tiempo transcurrido desde el nacimiento. 3) Pernil del cerdo curado. 4) Letra griega (pl.). 5) Hogar. 6) Emperador de Rusia. 7) Parte del ave (pl.). 8) Adornar. 9) Monte de la Argentina. 10) Lirio. 14) Pimienta de la India. 17) Componer, arreglar. 18) Lucifer. 20) Alga. 21) Isla de las Espóradas, en el mar Egeo. 22) Valle de la provincia de Santander. 23) Isla del mar Egeo. 24) Pronombre personal. 25) Ciudad de Nigeria. 29) Padre de Matusalén. 30) Ciudad de México. 32) Cedazo muy tupido. 33) Espuerta grande de pleita. 34) Pelusa del lino. 36) Botón que nace en los vegetales. 37) Todo lo que es o existe. 38) Aféresis de nacional. 39) Dícese del hilo o seda poco torcidos. 40) Contracción. 41) Religiosa.

(La solución, mañana)

C	A	N	A	P	E		U	L	I	T	I	S
O			D	E	S	A	T	A	R			A
R	O	L		N	O	R	A	Y		B	A	H
A	L	A		A		I		A		I	R	A
S	E	T	A		A	L	I		A	G	A	R
I		O	C	A		O		I	B	A		A
			A	V	E		O	L	A			
A		U	N	O		A		O	T	A		O
P	A	S	A		A	C	U		E	T	O	N
I	C	A		E		A		A		A	L	O
L	A	R		R	A	R	O	S		R	E	S
A	B			O	P	I	L	A	R			H
R	E	M	I	S	O		A	M	A	S	I	A

(Solución del problema anterior)

GUIA DE CINES Y TEATROS ★ GUIA DE CINES Y TEATROS ★ GUIA DE CINES Y TEATROS ★

1155. Tel.: 4382-2345.

EL VIOLINISTA EN EL TEJADO

Musical basado en "Tevie, el lechero", de Scholem Alejeim. Con **Pepe Soriano, Rita Cortese, Juan Manuel Tenuta, Estella Molly**, Diego Jaraz, Marisol Otero y elenco. Dir.: Helena Tritek-Claudio Hochman. Miércoles a viernes: 21 hs., sábado: 19.30 y 22 hs., domingo: 19.30 hs. Pl.: $25.

CALIBAN. México 1428. Tel.: 4381-0521. (Ent.: $5)
• **Honoris Causa**. Con Sandra Barbale, Leandro Bardach y Deby Wachtel. Dir.: Diego Gonzáles. Viernes: 21 hs.
• **Rebatibles**. Con Carlos March, Marcelo D'Andrea, Liliana Ramirez y elenco. Autor y dir.: Norman Briski. Sábado: 22.30 hs.
• **La fuerza de la costumbre**, de Thomas Bernhard. Con Pompeyo Audivert, Marcelo Chaparro, Guillermo Fusco, Luis Aranosky y Marcelo Peralta. Dir.: Audivert-Chaparro-Andrés Mangone. Sábado: 21 hs., domingo: 20 hs.

CALLEJON. Humahuaca 3759. Tel.: 4862-1167.
• **Mujeres soñaban caballos**. Dramaturgia y dir.: Daniel Veronese. Viernes y sábado: 23 hs. Ent.: $10.
• **Open house**. Dramaturgia y dir.: Daniel Veronese. Sáb. 21 hs.
• **Piso**. Libro y dir.: Guillermo Cacace. Domingo: 20 hs.

CELCIT. Bolivar 825. Tel.: 4361-8358.
• **De nudos y perdones**. Un taller-montaje de Verónica Oddo. Viernes: 21 hs.
• **Un busto al cuerpo**, de Ernesto Caballero. Con Patricia Maddonni, Norma Peña y Susana Varela. Dir.: Teresita Galimany. Sábado: 21 hs., domingo: 19 hs.

CENTRO CULTURAL ADAN BUENOSAYRES. Av. Asamblea 1200 (bajo la autopista) Parque Chacabuco. Tel.: 4923-5876.
• **Sepia**. Creación colec. del "Instituto Divino Corazón". Dir.: Camila Masilla; "Un análisis perfecto dado por un loro", de Tenesse Williams. Grupo "Gente Maluca". Dir.: Yomaiel. Sáb. 20 hs.
***Cuando soplaron malos aires en Buenos Aires**. Cuentos nocturnos. Con Claudio Ledesma. Sábado: 21.30 hs.
• **A la luz de los cuentos**. Narraciones por Graciela Bravo y María Esther Goitia. Domingo: 18.30 hs.
• **Esqueches del inglés sketch**. Solos de humor. Libro, dir e interp.: Enrique Federman. Domingo: 20 hs.

CENTRO CULTURAL BORGES. Viamonte (esq. San Martín). Tel.: 5555-5359.
***CELEBRANDO EL RITMO**. Con Koki y Pajarín Saavedra, Twins Tap Dance Center, La Rayuela (grupo de danza), Alicia Fiuri y Néstor Espada. Viernes: 20.30 hs. Ent.: $5. **Unica función.**
• **ITALIA CELEBRA ASTOR PIAZZOLLA**: "Claudia Zaccari" (bailarina del Teatro Opera de Roma), "Dominique Portier (bailarin del Ballet de Marseille R. Petit), Francesco Manna (flauta), Juan Lucas Aisemberg (viola) entre otros. Coreog. Festival Internacional "Astor Piazzolla". Sábado: 20 hs. Ent.: $4.
• **IMPROVISACION REGISTRADA**. "Match de improvisación registrada". Dir.: F. "Mosquito" Sancineto. Sáb. 22.30 hs. Ent.: $6.
• **EDUARDO COGORNO** pta. su CD "Renaceré en Bueno Aires". Festival Internacional "Astor Piazzolla". Dom. 20 hs. Ent.: $4.

CENTRO CULTURAL GRAL. SAN MARTIN. Sarmiento 1551. Tel.: 4374-1251.
• **Fragmentos de existencia**. Grupo "Tarasca". Coreog. y dir.: R. Soñez. Danza. Vier.: 21 hs. Ent. libre. (Sala "Ernesto Bianco").
• **El petiso orejudo** (Historia del asesino serial más recordado en la Argentina). Con Pablo Iemma, Enrique Iturralde y Nilda Raggi. Libro y dir.: Julio Ordano. Viernes y sábado: 21 hs. Ent.: $3. (Sala "Enrique Muiño").
• **Hora Cero** (tango)-"Suna Rocha" (folclore). Ciclo "Astor-Atahualpa". Viernes: 21 hs. Ent. libre. (Sala "A-B").
***Juan Falú**. Recital. Ciclo "Astor-Atahualpa". Sábado: 21 hs. Ent. libre. (Sala "A-B").
• **Música y danza experimental**. "Improvisaciones/diseños". Sábado y domingo: 20 hs. (Sala "Ernesto Bianco"). Ent.: $3.

CLUB 77. Sarmiento 954 (Morón). Tel.: 4628-5777.

CHAQUEÑO PALAVECINO

Recital en vivo. Sábado: 22 hs.

COLETTE I (Espacio Artístico). Av. Corrientes 1660 (Paseo "La Plaza"). Sala I. Tel.: 6320-5346.
• **Zapping**. El primer music-hall de la tv. Grupo "Bang Ap". Viernes y sábado: 22.30 hs. Ent.: $10.
• **Venus Tango**. Concierto para cuerpo y voz. Con "Estela Erman", Guillermo Gramuglia y Miguel Angel Barcos. Sáb. 21 h.
• **Voces de Neón**: "Elena Roger", Marisol Otero y Ruben Roberts, cantan los éxitos de Broadway. Sábado: 1 h. Ent.: $8.
• **El duende**. Sobre textos de Federico García Lorca. "Grupo de Teatro del Colegio Nacional de Buenos Aires". Dir.: Orlando Acosta. Sábado y domingo: 18.30 hs. Ent. libre.
• **Buenos Aires Flamenco**. "Marisa Cura" y sus invitados. Domingo: 21 hs.

COLETTE II (Espacio Artístico). Av. Corrientes 1660 (Paseo "La Plaza"). Tel.: 6320-5346.
• **Betty Elizalde pta.**: "*Siempre el mismo cuento*". Autores: Roberto Arlt, Julio Cortázar, Pedro Mairal, entre otros. Vier.: 21 hs.
• Maratón de cómicos. Con "Las Miss Mas", "Los Ñaca Ñaca", entre otros. Viernes: 0.30 hs. Ent. libre.
• **Maritango**. Con "Marita Monteleone" y su conjunto. Sábado: 21 hs. Ent.: $7.
• **Las chicas de blanco**. Humor, sexo y music hall. Dir.: Eduardo Calvo. Sábado: 23 hs.
• **Grito jóven**. Con Daniel Peyran. Show cómico musical. Sábado: 1 h.
• **Rocío del Cielo** (España). Canciones de Imperio Argentina, Lolita Torres, Isabel Pantoja. Domingo: 18.30 hs.

DEL ABASTO. Humahuaca 3549. Tel.: 4865-0014.
• **El mal de la paloma**, de Omar Aita. Con *Silvia Dietrich* y Luis Solanas. Dir.: Mónica Viñao. Viernes y sábado: 21 hs. Pl.: $10.
• **Derechas** (Una cena de carácter teatral), de Bernardo Cappa. Con Armenia Martínez, Elsa Raidel y elenco. Dir.: José María Muscari. Sábado: 23 hs., domingo: 20 hs. Pl.: $5 (c/cena).

DEL ARTEFACTO. Sarandí 760. Tel.: 4308-3353.
• **Monos con navaja.**, de Luis Sáez. Con Deborah Astrosky, Mariano Roca y elenco. Dir.: Justo Gisbert. Sábado: 21 hs. Ent.: $5.
• **El solitario de la provincia flotante** (Ultimos días de Juan Bautista Alberdi). L. y dir.: R. Serrano. Sáb. 22.15 hs. Ent.: $5.
• **Mermelada de tomate**. Con Luis Campos, Chela Cardala y elenco. Libro y dir.: Andrés Bazzalo. Domingo: 20 hs. Ent.: $7.

DEL CENTRO. Sarmiento 1249. (15)4062-7704/4383-5644.
• ***El espermatozoide alienado*** *"16 años de éxito..." Con* "Pablo Misacantano". Para reirse de todo. Miércoles y jueves: 21.30 hs., viernes: 22.30 y 0.30 hs., sábado: 21, 23 y trasn. 1 h., domingo: 21 hs. Ent.: $5 (sáb.: $7 y 5). Sala 1.
• **Monólogos del pene**, de Pablo Misacantano. Dir.: Pablo Misacantano-Alejandra de Santiago. Viernes: 21 hs., sábado: 21.30 y 23.30 hs., domingo: 20.30 hs. Ent.: $5 (sábado: $7 y 5). Sala 2.

DEL GLOBO. Marcelo T. de Alvear 1155. Tel.: 4816-3307.
• **AQUI NO PODEMOS HACERLO**. Música: Angel Mahler. Libro y dir.: Pepe Cibrián Campoy. Viernes y sábado: 21.30 hs., domingo: 19.30 hs. Pl.: $5.
• **LAS EXTRAS... O ELLAS**. Con **Ana María Campoy** y **María Rosa Gallo**. Libro y dir.: Pepe Cibrián Campoy. Viernes y sábado: *19.30 hs., domingo: 17.30 hs. Ent. desde.: $7.*

DEL NUDO. Av. Corrientes 1551. Tel.: 4375-5001.
• **LAS PRESIDENTAS**, de Werner Schwab. Con **Graciela Araujo, Telma Biral** y **María Rosa Fugazot**. Dir.: Manuel Iedvabni. Viernes y sábado: 20.30 hs., domingo: 20 hs. Ent.: $15.
• **DESAFORADOS**. Con Martín Seefeld, Alejandro Fiore y Horacio Denner. Dir.: Esteban Student. Vier. y sáb.: 23 hs. Ent.: $10.

DEL PASILLO. Colombres 35. Tel.: 4981-5167/4431-0028. (Ent. a la gorra)
• **Varietango**. Con Leonardo Federico Gessi (bandoneón). Libro y dir.: Silvia Copello. Viernes: 21 hs.
• **Proyecto 2001** (Era apocalíptica). Con M. Fernández. Libro y dir.: Silvia Copello. Sábado: 21 hs.
• **Liliana Meier** en: "Nocturnos". Cuentos eróticos con humor y amor. Sábado: 22.30 hs.

DEL PUEBLO. Av. Roque S. Peña 943. 4326-3606. (Ent.: $8).
• **LA DAMA O EL TIGRE**. Con Trinidad Basan, Viviana Vázquez y elenco. Libro y dir.: Andrea Garrote. Viernes y sábado: 21 hs. Pl.: $8. (Sala "Teatro Abierto")
• **RELOJERO**, de *Armando Discépolo. Con Miguel Moyano*, Elena Petraglia y elenco. Dir.: Jorge Graciosi. Sábado: 18 hs., domingo: 17.30 hs. Pl.: $8. (Sala "Carlos Somigliana")
• **PASION Y CORAJE**. Con Miriam Martino. Libro y dir.: María Esther Fernández. Dom. 19 hs. Pl.: $8. (Sala "Teatro Abierto")

DEL SUR. Venezuela 2255. Tel.: 4941-1951. **El heredero**. Con Viviana Karam, Claudia Ciacci y elenco. Libro y dir.: Alberto Félix Alberto. Vier.: 20.30 hs., sáb.: 21 hs., dom.: 18 hs. Ent.: $8.

DE LA CASONA. Av. Corrientes 1975. Tel.: 4953-5595.
• **MARITANGO**. Con "Marita Monteleone" y su conjunto. Miércoles: 20 hs. Ent.: $7.
• **ALFREDO PIRO** y guitarras: "Aquellas viejas canciones del alma". Jueves: 0 h. Ent.: $5.
• **OPEN JAZZ**. *Con Carlos Acosta y otros musicos. Jueves:* 21.30 hs. Ent.: $3.
• **MARITANGO**. Con "Marita Monteleone" y su conjunto. Viernes: 23 hs. Ent.: $7.
• **LIGIA PIRO** en: "Jazz y bossa". Dir. musical: Javier López Del Carril. Viernes: 0.30 h. Ent.: $5.
• **GABRIELA ACHER** en: "El amor en los tiempos del colesterol". Sábado: 21 hs. Pl.: $18.
***JEAN FRANCOIS CASANOVAS** y su "Grupo Caviar" ptan.: **Rábano**. Sábado: 23 hs. Pl.: $12.
• **ANA PADOVANI** en: "La voz del terror". Terror, suspenso y humor. Dir.: Claudio Hochman. Domingo: 18.30 hs. Pl.: $8.
• **DONDE ESTAS... CORAZON**. Con **Marta Albanese** y **Alejandra Da Passano**. Dir.: María Rosa Gallo. Dom.: 20 hs. Ent.: $5.

DE LA FABULA. Aguero 444. Tel.: 4862-6439.
• **Muelles del aire**. Grupo "Adrenalina Estética". Libro y dir.: Miguel Angel Santín. Sábado: 21 hs. Pl.: $5.
• **Esquina peligrosa**, de J. B. Priestley. Por "Equipo Agonistes". Dir.: Héctor Sandro. Domingo: 18.30 hs. Pl.: $6.
• **Bodas de sangre**, de Federico García Lorca. Grupo "Señal que Cabalgamos". Dir.: León Bara. Dom.: 21 hs. **Despedida**. Pl.: $5.

DON BOSCO. Diego Palma 289 (San Isidro). Tel.: 4743-5832.

CHAQUEÑO PALAVECINO

Recital en vivo. Viernes: 22 hs.

EL BARDO. Av. Independencia 2992. Tel.: 4931-9710.

Un enemigo del pueblo

de H. Ibsen. Versión de Andrés Bazzalo y Edward Nutkiewicz. Dir.: Andrés Bazzalo. Jueves a sábado: 21.30 hs. Jueves: Ent.: $5 o (10 créditos), viernes: $5, (sábado: $10).

EL EXCENTRICO DE LA 18. Lerma 420. Tel.: 4772-6092.
• **LA MOROCHA**. Idea: Iris Scaccheri. Con "Cristina Banegas" y "Edgardo Cardozo" (canto y guitarra). Dir.: Cristina Banegas. Viernes: 22 hs. Ent.: $10 (c/vino).
• **LAS INCERTIDUMBRES DE UN TORTURADOR DISCRETO**, de Claude Bourgeyx. Con "Susana Behocaray" y "Alicia Palmes". Dir.: Adolfo Dorín. Sábado: 21 hs. Ent.: $8.
• **RIBETES INSOSPECHADOS**, de Belén Wedeltoft. Con Paula Montero y Juan Sckretkowicz. Dir.: Néstor Scirocco. Sábado: 23 hs. Ent.: $7.
• **MARTA Y MARTA**. Sobre cuentos de Inés F. Moreno. Con "Susana Behocaray" y "Alicia Palmes". Dir.: Elvira Onetto. Domingo: 20 hs. Ent.: $10 (incluye: cena y vino).

EL FARABUTE. Humboldt 1509. Tel.: 4899-0219.

El varieté de El Farabute

Varieté teatral por el grupo "El Farabute". Dir.: Emilio Tamer. Viernes: 22 hs., sábado: 23.30 hs. Ent.: $5.

EL GALPON DE CATALINAS. Pérez Galdós 93 (La Boca). Tel.: 4300-5707.
• **EL FULGOR ARGENTINO** "Club Social y Deportivo". Por el "Grupo de Teatro Catalinas Sur". 100 años de historia argentina (1930-2030) vistos a traves de las veladas bailables en un club de barrio. 100 actores, orquesta en vivo. Dir.: Adhemar Bianchi-Ricardo Talento. Viernes y sábado: 22 hs. Ent.: $8 (*viernes: $6*).
• **SUDESTADA!** "En un conventillo inundado un ladrón anda suelto..." Sainete cirsence. 30 actores cirqueros en escena. Dir.: Pedro Placios-Bruno Gagliarini. Domingo: 20.30 hs. Ent.: $4.

EL NACIONAL. Av. Corrientes 960. Tel.: 4326-4218.

TANGUERA

El nuevo musical argentino. Una historia de arrabal, erotismo y cabaret!. Letra y música "Eladia Blázquez". Con la primera bailarina "Mora Godoy" y ...**María Nieves**. Canta: "Lidia Borda". Dir.: Omar Pacheco. Miérc. a sáb. 21 hs., dom.: 20 hs. Pl.: $25.

EL PORTON DE SANCHEZ. Sánchez de Bustamante 1034. Tel.: 4863-2848.
• **LA ESCALA HUMANA**. Con María Onetto, María Inés Sancerni y elenco. *Dir.: Javier Daulte, Rafael Spregelburd, Alejandro Tantanián*. Sábado: 21 hs. Pl.: $10.
***CINE QUIRURGICO**. Dir.: Edgardo Rudnitzky. Sábado: 23 hs. Pl.: $8.
***CORAZON EN UNA JAULA**. Con Osvaldo Bonet y Aldo Pastur. Libro y dir.: Raul Brambilla. Domingo: 20 hs. Pl.: $10.

EMPIRE. Hipólito Yrigoyen 1934. Tel.: 4953-8254.
• **La noche del folclore**: "Simplemente Amigos", "Carpe Diem" y "Los Changos Norteños". Viernes: 22 hs. Unica función.
• **La lección de anatomía**. Libro y dir.: Carlos Mathus. Sábado: 22 hs., domingo: 20.30 hs. Pl.: $10.

FALSA ESCUADRA. Mario Bravo 722. Tel.: 4865-5955. Grupo de "Teatro Doméstico" pta.: **Perspectiva Siberia**. Sobre textos de *Fedor Dostoyevski. Dir.: Beatriz Catani, Jorge Sánchez* y Alfredo Martín. Vier. y sáb.: 23 hs., dom.: 19 hs. Ent.: $8.

FRAY MOCHO. Ecuador 380. Tel.: 4865-9835.
• **Morly toca el saxo** (del amor, la fidelidad y la amistad). Libro y dir.: Mariano Taccagni. Viernes: 21 hs. Ent.: $2.
• **La patri asinova**. Cía Teatral de Arte de San Martín. Dir.: Sergio Ocampo. Viernes: 23.30 hs. Ent.: $3.
***Con tu propio miedo**, de Jorge Zanzio. Grupo "Ueritus Sumus"* (La Plata). Dir.: J. Valeiras. Sáb. 21.30 hs. Despedida. Ent.: $5.
• **4 x 4** (Humor todo terreno). Dir.: Pablo Di Felice. Sábado: 23.30 hs. Ent.: $2.
• **Esperando a Godot** (O lo que queda del mundo). Grupo "Versión Libre". Dir.: Rodolfo Battista. Domingo: 21 hs. Ent.: $2.

GRAN REX. Av. Corrientes 857. Tel.: 4322-8000.

VICTOR HEREDIA

"35 años de coherencia". Sábado: 22 hs. Ent. desde: $30.

LOS NOCHEROS

Viernes 14 y sábado 15 de junio: 21.30 hs. Ent. desde: $35.

IFT. Boulogne Sur Mer 549. Tel.: 4962-9420.
• **La viuda de Cain**. Libro y dir.: Jesús Berenguer. Viernes: 21 hs. Pl.: $8. (Sala I)
• **Liturgias**, de Nora Glickman. Dir.: Max Berliner. Sábado: 19 hs. Pl.: $8. (Sala II)
• **Memorias de Praga**. Libro y dir.: Héctor Levy Daniel. Sábado: 21.30 hs. Pl.: $8. (Sala II)
• **Freilaj Show**. Adapt. de cuentos judíos tradicionales. Adapt. y dir.: E. Wigutow y Héctor Malamud. Domingo: 18.30 hs. Pl.: $8. (Sala II)
• **La virgen del lavadero**. Libro y dir.: Alejandro Zingman. Viernes: 22 hs. Pl.: $6. (Sala III)
• **La pecera**, de Ignacio Apolo. Dir.: Diego Rodríguez. Sábado: 22.30 hs. Pl.: $4. (Sala III)
• **Babilonia**, de Armando Discépolo. Dir.: Marcela Rodríguez *Blanco. Domingo: 20 hs. Pl.: $6. (Sala III)*
• **El partener**, de Mauricio Kartum. Dir.: Eduardo Pavelic. Sábado: 21 hs. Pl.: $8. (Sala IV)

LA BIBLIOTECA. Marcelo T. de Alvear 1155. Tel.: 4811-0673.

VIERNES EROTICOS

Banquete literario. Con Ingrid Pelicori y Horacio Peña. Dir.: Ruben Szuchmacher. Viernes: 21.30 hs. Ent.: $25 (c/cena)

LA MASCARA. Piedras 736. Tel.: 4307-0566.
• **La invención del amor**, de Tom Stoppard. Con Humberto Serrano, Juan Carlos Uccello, R. Piris y elenco. Dir.: Julio Piquer. Sábado: 21 hs. Ent.: $9.
• **Piel de Tango**. Canto, danza y poesía. Idea y dir.: Dina Emed. Domingo: 20.30 hs.

LA OTRA ORILLA. Gral. Urquiza 124. Tel.: 4957-5083. (Ent.: $5)
***CINCO PUERTAS**. Grupo "Teatro libre". Libro y dir.: Omar Pacheco. Jueves: 21 hs.
• **MEMORIA**. Grupo "Teatro libre". Libro y dir.: Omar Pacheco. Viernes: 21 hs.
***CAUTIVERIO**. Grupo "Teatro libre". Libro y dir.: Omar Pacheco. *Sábado: 21 hs., domingo: 20 hs.*

LA PLAZA. Av. Corrientes 1660. (Vta. tel.: 4109-9999, vta. a grupos: 6320-5365).

MONOLOGOS DE LA VAGINA

de Eve Ensler. Con **Silvina Chediek, Graciela Dufau** y **Catherine Fulop**. Dir.: Lía Jelín. Jueves: 20 hs., viernes y sábado: 20 y 22 hs., domingo: 20 hs. Pl. desde: $10. (Sala "Pablo Picasso").

EL ROMANCE DEL ROMEO Y LA JULIETA

(Un tango que Gardel nunca cantó). Adapt. de la Opera rantifusa de Julio Tahier "Cantame un tango Romeo". Con **Guillermo Fernández, Florencia Peña** y elenco. Dir.: Manuel González Gil y Rubén Pires. Miércoles a viernes: 20.30 hs., sábado: 20.30 y 22.30 hs., dom.: 20.30 hs. *Pl. desde: $10. (S. "Pablo Neruda").*

LIBER/ARTE (Sala "Javier Villafañe"). Av. Corrientes 1555. Tel.: 4375-2341.
• **Impropuestas** (Improvisación experimentada). Dir.: Ricardo Behrens. Viernes: 0.30 hs. Ent.: $3.
• **Delirio a dúo**, de Eugene Ionesco. Grupo "Los Pepe Blondi". Dir.: Ricardo Miguelez. Sábado: 21 hs.
• **La pluma que araña el corazón de la vida**. Con Patricia Astrada. Dir.: Julio Ordano. Sábado: 22 hs.
• **Maldito Humor**. Humor, magia y música. Con "Sergio Lumbardini", el mago "Merpin" y "Cachi". Sáb. 23.30 hs. Ent.: $5.
• **Los Tramontinas**. Humor. Sábado: 1.15 hs.
• **La noche mayor**. Grupo "Sudestada". Dom.: 20 hs. Ent.: $3.

LORANGE. *Corrientes 1372. Tel.: 4373-2411.* ***Los Macocos** en:* "La fabulosa historia de los inolvidables Marrapodi". Viernes y sábado: 23.15 hs. Ent. a la gorra.

LUNA PARK. Av. Corrientes 99. Tel.: 4311-5100. www.lunapark.com.ar

LA TRAVIATA

de Giuseppe Verdi. Dir. musical: Mario de Rose. Régie: Daniel *Suárez Marzal. Con Luis Gaeta, Carlos Vittori, Patricia Gutiérrez* y elenco. Viernes 7 y 14, sábado 8 y 15: 21 hs., domingo 9 y 16 de junio: 17.30 hs. Ent. desde: $10.

LOS RATONES PARANOICOS

Sábado 29 de junio: 22 hs. Ent. desde: $5.

CHARLY GARCIA

Viernes 5 de Julio: 22 hs. Ent. desde: $12.

DIEGO TORRES

Jueves 1 y viernes 2 de Agosto: 21 hs. Ent. desde: $12.

MARGARITA XIRGU. Chacabuco 875. Tel.: 4300-2448.
• **Tributo a Queen**. Opera Prima Rock. 11 músicos en vivo. Viernes: 22.30 hs. Ent.: $10.
***Calidoscopio en tango**. Con Víctor Alejo y Mario Suárez. Viernes: *22 hs. Ent.: $7. (Sala "Angel Guimerá")*
• **Acorralados por el humor**. Grupo "Sugar". Dir.: Fernando Parra. Sábado: 21.45 hs. Ent.: $7. (Sala "Angel Guimerá")

METROPOLITAN I. Av. Corrientes 1343. 4371-0816. **Nito Artaza-Miguel Angel Cherutti-Moria Casan-Graciela Alfano** en:

CANTANDO BAJO LA DEUDA

Coreog.: "Eleonora Casano". Dir.: Nito Artaza. Miércoles y jueves: 21.30, viernes: 22 hs., sábado: 21 y 23 hs., domingo: 19 y 21 hs. Ent. desde: $15.

MULTITEATRO. Av. Corrientes y Talcahuano. Tel.: 4382-9140.
• **ATRAPADOS POR LA RISA**. Con **Sergio Gonal, Juan Acosta**, Claudia Albertario, Natalia Fava y Sergio Creis. Dir.: Sergio Gonal. Miérc. a vier.: 22 hs., sáb.: 21 y 23 hs., dom.: 21 hs.
• **NO SERE FELIZ PERO TENGO MARIDO**, de Viviana Gómez Thorpe. Con **Linda Peretz**. Dir.: Manuel González Gil. Jueves a sábado: 21.30 hs., domingo: 20 hs.
***CONFESIONES DEL PENE**, de José Montero. Con **Guido Caczka, Fabián Mazzel** y **Diego Olivera**. Dir.: Luis Rossini. Viernes y sábado: 23.45 hs.
• **SABOR A FREUD**, de José Pablo Feinmann. Con **Ulises Dumont** y **Luisa Kuliok**. Dir.: María Julia Bertotto. Jueves a sábado: 21.30 hs., domingo: 20 hs.

PATIO DE ACTORES. Lerma 568. Tel.: 4772-9732. Trilogía

LAS POLACAS

de Patricia Suárez. Grupo "Patio de Actores". Obras: "Historias tártaras". Dir.: Clara Pando (sábado 19 hs.); "La señora Golde". Dir.: Elvira Onetto (sábado 20.30 hs.); "La Varsovia". Dir.: Laura Yusem (sábado 21.30 hs.). Ent.: $5 (1 espec.), $10 (3 espec.)

PAYRO. San Martín 766. Tel.: 4312-5922.
• **DE RIGUROSA ETIQUETA**. Con **Fernán Mirás, Carolina Peleritti, Carlos Portaluppi**, Oscar Ferrigno, Silvina Bosco y Claudio Tolcachir. Libro y dir.: **Norma Aleandro**. Miér. a vier. 21 hs., sáb. *20 y 22 hs., dom. 19 hs. Pl. d/$10 (jue. y dgo.: 50 % desc)*
• **POTESTAD**. Con Susana Evans y Eduardo Pavlosky. Libro y dir.: Eduardo Pavlosky. Viernes: 23 hs. Pl.: $5.
• **LAS RAZONES DEL BOSQUE**, de Patricia Zangaro. Con Felisa Yeni, L. Caceres y elenco. Dir.: D. Kogan. Dom. 21 hs. Pl.: $8.

PICADILLY. Av. Corrientes 1524. Tel.: 4373-1900/4375-3700.

La banda de la Risa

EL PELELE

Inspirada en "El señor Badana", de Carlos Arniche. Con **Claudio Gallardou, Gabriel Robito, Claudio Da Passano**, Gustavo "Cacha Ferreira", Oscar Guzmán, Diana Lamas, Cristina Fridman, Coni Marino y Roxana Fontán. Versión y dir.: C. Gallardou. Jue. 21 hs., vier. y sáb. 22 hs., dom. 20.30 hs. Pl.: $10 (sáb.: $15).

OJOS TRAIDORES

de Ricardo Cardoso. Con Mónica Villa y Antonio Ugo. Dir.: Santiago Doria. Viernes y sábado: 20 hs., dom. 18.30 hs. Pl.: $10.

SANTA MARIA. Montevideo 842. Tel.: 4811-6086.

JESUS DE NAZARETH

Con "Juan Rodó" y 50 artistas en escena. Música: Angel Mahler. Libro y dir.: Carlos Abregú. Domingo: 18 y 20 hs. Ent.: $7.

SHERATON HOTEL (Auditorio). San Martín 1225. 4318-9328.

RENE LAVAND

en: "Magic World Tour 2002". Viernes y sábado: 21 hs., domingo: 20 hs. Ent.: $20.

VARIEDADES & RECITALES

ARANJUEZ. Av. Belgrano 2589. Tel.: 4941-9206/4308-2308.

CENA-SHOW-BAILE

Un lugar encantador. Calidez y estilo en la noche más divertida. *Show del recuerdo. Música en vivo. Imitaciones y humor*. Tenedor y canilla libre. Dto. a grupos. Reservas con anticip. Viernes y sábado.

BAR SUR. Estados Unidos 299. Tel.: 4362-6086. "35 años con el tango y la cultura", "Ricardo Montesino" pta. su show "Tradicional y participativo" en la casa más antigua de San Telmo. Gran elenco. Lunes a sábado: 20 a 3 hs. Ent.: $15 (con pizza libre). www.centroculturaltango.com.ar.

BAR NACIONAL. Estados Unidos 308 (San Telmo). Tel.: 4361-5539.

RITA CORTESE-CLARIBEL MEDINA

y su orquesta en: **Ojalá te enamores**. Canciones de amor, boleros, guarachas... Viernes: 0 h., sábado: 0.30 hs. Ent.: $15.

CAFE TORTONI (Sala "Alfonsina Storni"). Av. de Mayo 829. Reservas: (15)4915-7780.

MARIA VOLONTE

en: "Tango y otras pasiones". Jueves: 21 hs.

CAFE TORTONI (La Bodega). Av. de Mayo 829. Tel.: 4342-*4328. **FENIX JAZZ BAND**. 20 años consecutivos! Jazz tradi*cional. Sábado: 23 hs.

CLUB DEL VINO. Cabrera 4737. Tel.: 4833-8300.
• **ANACRUSA**. Con Susana Lago, Alejandro Santo, Hugo Pierre, Ricardo Lew, Allan Ballon, Enrique Roizner. Dir. musical: José Castiñeira de Dios. Jueves: 20 hs. Ent.: $10.
***CHICO NOVARRO-PABLO NOVAK** ptan.: "Un toque Familiar". Con Mike Ribas (piano) y Facundo Bergalli (guitarra). Viernes: 21 hs. Ent. desde: $18.
• **MARIA GRAÑA** pta.: "Todo tango". Viernes: 23.30 hs.
• **ENCUENTRO A TODO TANGO**. 8ª temporada consecutiva!. Con Horacio Salgan, Ubaldo de Lío, Néstor Marconi Trío y Nuevo Quinteto Real: Oscar Giunta (contrabajo), Hermes *Peressini (violín), Néstor Marconi (bandoneón), Horacio* Salgan (piano), Ubaldo de Lío (guitarra). Sábado: 21 hs. Ent. desde: $15.
***CACHAFAZ**, de Copi. Tragedia bárbara en dos actos y en verso. Mitología Rioplatense Surrealista. Dir.: Miguel Pittier. Sábado: 0.30 hs. Ent. desde: $6.

GOLDEN. Esmeralda 1040. Tel.: 4313-4323.

Show exclusivo para mujeres

Despedidas de soltera. Divorcios. Cumpleaños. Animación: "Ricardo Dupont". Viernes y sábado: 22 hs. Ent.: $20 (c/consumición)... y desde "medianoche", para disfrutar de la mejor música... Golden discoteque Exclusivo para mayores de 25 años. Damas s/cargo hasta las 2 hs.

***LA BIBLIOTECA**. Marcelo T. de Alvear 1155. Tel.: 4811-*0673.

DONNA CAROLL

Con Oscar López Ruiz: "Música x 2". Jazz y algo más... Sábado: 21.30 hs. Ent.: $15 (c/copa de champagne); $25 (c/cena).

LA CASONA DE FERNANDO. Av. Garay 2301. Tel.: 4308-0006. Sensacional éxito!... una noche inolvidable!

Cena-Tango-Show-Baile

VIRGINIA LUQUE

Abel Córdoba, Diego Solís, Néstor Rolán, Carlos Cristal, Daniel Olivera, Patricia Duarte. Dir. musical: Los Rivas. Bailamos todos los ritmos. Eventos, cumpleaños. Menú a la carta. Sábado: 22 hs.

Viernes. "Micrófono abierto". Anotáte y cantá. Dir. musical: "Los Rivas".

LA CUMPARSITA. Chile y Balcarce. Tel.: 4361-6880/4302-3387. Alberto "Chino" Hidalgo, Reinaldo Martín, Alberto Podestá, Roxana Morán, Juan Carlos Godoy, Ricardo Marín, Jorge Solá Trío y Quinteto "La cumparsita". Animación: *Reynaldo Mompel. Dir. gral.: Juan Atanás. Estac. vigilado.* Diariamente: 22.30 a 4 hs. ($25 c/consumición).

LA TARANTELA. Medrano 476. Tel.: 4983-5186. Viernes, sábado...

CENA-SHOW

Diversión y mucho...**baile**. Tenedor y canilla libre. Cotillón. Despedidas y agasajos. Viernes y sábado.

PLANETARIO "Galileo Galilei". Av. Sarmiento y Belisario Roldán. Tel.: 4771-9393/6629. Ent.: $4 (menores de 5 años y jub. gratis).
• **Nuestra estrella en el cosmos**. Sábado y domingo: 15 hs. (para niños menores de 12 años)
• **Fronteras del Universo**. Locución: Quique Pesoa. Sábado y domingo: 16.30 hs. (para niños, en familia)
• **Nacimiento y muerte del Sol**. Locución: Quique Pesoa-Lucila Pesoa. Sábado y domingo: 18 hs. (para niños mayores de 12 años)
• **Sin embargo se mueve...** Con "Walter Santa Ana" (Galileo). Sábado y domingo: 19.15 hs. (para adolescentes y adultos)

Crónica, Edición de la Mañana. Registro de la Propiedad Intelectual Nº 962.457. Director: Mario Alberto Fernández.
Redacción, Administración y Publicidad: Azopardo y Garay. Teléfonos: 4361-1001 / 1051. Fax: 4361-4237 (E-Mail: diariocronica@yahoo.com.ar)

RAROS

GOLOSO
TRAS LAS REJAS POR UN PASTEL DE CHOCOLATE

MEXICO, DF (Reuters).- **La puntualidad y el gusto por los pasteles de chocolate terminaron jugándole una mala pasada a un goloso ladrón mexicano.** Durante cuatro mañanas seguidas el ladrón pasó por la pastelería "Azteca" de la capital mexicana siempre a la misma hora, amenazó a la empleada y se llevó un pastel de chocolate, dijo la Secretaría de Seguridad Pública del Distrito Federal en un comunicado.

Cansado del robo cotidiano de sus pasteles, el encargado del negocio pidió el martes el apoyo de la policía. Dos oficiales esperaron la llegada del goloso ladrón. "A las 8 horas de hoy (...) llegó a la pastelería armado con el cuchillo y volvió a exigir su pastel", dijo la SSP. **Aunque el hombre intentó escapar, los policías lograron arrestarlo.** "El detenido, parte afectada y el pastel fueron puestos a disposición (...) del Ministerio Público para levantar la denuncia correspondiente", dijo la SSP en el comunicado.

PELUQUEROS
POR LEWINSKY Y TRIPP SE AMIGAN Y PONEN UN SALON

WASHINGTON, EE.UU. (EFE).- Los ex peluqueros de Monica Lewinsky y de Linda Tripp, la mujer que grabó las confesiones de la amante presidencial, han abierto juntos un salón en Georgetown, el elegante barrio de la capital de Estados Unidos. **Si el escándalo rompió la amistad de las dos mujeres, parece que forjó una relación cordial y comercial entre sus dos estilistas.**

Gerardo Sofovich es ***además de conductor de sus envíos televisivos*** *("Hacéte la América" y "Polémica en el bar")* ***productor de los mismos y tiene una sociedad*** *(a porcentajes),* ***actualmente, con "América TV", empresa que explota la licencia de Canal 2, cuyo titular es Carlos Avila.*** *Precisamente, con la misma* ***firmó el pasado año contrato para ocupar las franjas horarias de los sábados de 20 a 24*** *(pero siempre se extiende con el "Ochola") y otra los miércoles de 22 a 23, que no apareció nunca. Esto motivó que el ruso grande* ***iniciara acciones legales contra la emisora, que avanzaron*** *"demasiado",* ***y ahora parece que hay arreglo pues le han ofrecido a cambio de cesar la acción el horario de 0/1, de lunes a viernes, para otra propuesta, que podría ser versión diaria de "Polémica...".*** *Consultado por esta sección,* ***confirmó la especie agregando que acepta el horario, que instalará*** *"la mesa"* ***y que el elenco actual podría ser modificado en parte.*** *Todo se está negociando* ***para comenzar,*** *como todo en este país,* ***"después del mundial".*** *Ampliaremos.*

***

Y hablando de Carlos Avila: mañana a las 22, por Canal 7, luego de largas y tediosas negociaciones *(es una coproducción),* ***retorna "Yo amo a la TV", con dos modificaciones,*** *dado que* ***Andrés Percivale será reemplazado por el*** *juninense* ***Juan Carlos Vilches, y Guillermo Pardini*** *(actualmente en "Indomables")* ***por Bárbara Arroyo, y el primer invitado será,*** *precisamente,* ***el titular de "Torneos y Competencias"*** *y* ***"América",*** *a quien* ***le harán opinar no sólo de televisión sino sobre el mundial de fútbol, en pleno desarrollo.***

***

Entre los cambios que se introdujeron a "Siempre listos", *ciclo vespertino del 13,* ***algunos de sus ex animadores quedaron afuera habiendo quienes plantean reclamos y otros se despidieron cordialmente.*** *Entre estos últimos* ***está la doctora Mariana Lestelle, quien hablaba de temas médicos, lista a incorporarse a programa también vespertino en otro canal.***

***

La promocionada *brasileña* ***Jackeline Dutra*** *(ex de Martín Palermo)* ***inicia pasado mañana en La Plata serie de desfiles y ya tendría oferta de productor para participar como*** *invitada* ***en programa televisivo, quien*** *la quiere* ***con poca ropa y hablando lo mínimo.*** *Decidida a* ***cuidar su imagen, pidió tiempo para evaluar bien la propuesta y conocer "la idea" antes de aceptar.***

***

Curiosidades del rating: creciendo, lo más visto del martes fue *nuevamente* ***el telenovelón "Son amores", con 31.0 puntos de promedio, que prácticamente duplicó a "El legado", 16.1;*** *mientras* ***los dos telenovelones de las 22, "099 Central", 19.1*** *y* ***"Franco Buenaventura", 18.5,*** *y el* ***nuevo día de "Caiga quien caiga", 18.6, vencieron a "Tiempofinal", 13.4;*** *mientras* ***"Todo por dos pesos" repitió 3.9.*** *Entre las* ***20/21, "Telenoche", 21.3; "Rebelde way", 15.3,*** *y* ***"Los Simpson", 13.9,*** *y al mediodía,* ***continúa firme "Kachorra", 18.2,*** *que superó a* ***"El noticiero de Santo", 13.6. Continúa sin despertar interés el mundial de fútbol,*** *dado que* ***Japón-/Bélgica sólo obtuvo 6.3*** *y* ***México/Croacia*** *(en diferido),* ***2.9.*** *Los datos corresponden a la* ***encuestadora Ibope.***

***

Tras su accidente en moto, el rubión Facundo Arana debió suspender varias de sus actividades diarias, *una de ellas* ***"hacer fierros",*** *por lo que,* ***por el momento,*** *prefiere* ***no mostrarse con el torso desnudo, especialmente en notas periodísticas.*** *¡Coqueto!*

***

Enfrentamiento *entre Rubén Stella,* ***actual director de Cultura,*** *y Lino Patalano,* ***responsable del teatro "Maipo", se produjo tras el homenaje a Luis César Amadori en esta sala,*** *al que* ***no pudieron asistir autoridades del Instituto de Cine, ni tampoco las de Cultura, pues a último momento Stella cambió la fecha de clausura de lo que se dio en llamar*** *"La semana del cine de todas las épocas",* ***concretada un día antes de lo establecido. La falta de apoyo oficial es lo que molesta a la gente del tradicional teatro.*** *¡Calma, muchachos!*

***

Pese a que aseguran *(ambos)* ***que*** *"no están separados"* ***y que viven en distintos reductos*** *"por ser el estilo de vida de siempre",* ***vecinos de la casa que habita frente al Jardín Botánico*** *la siempre apetecible* ***Cecilia Roth aseguran que casi todos los días la acompaña, por las noches, joven,*** *y no son pocas las veces* ***que ingresa hasta el departamento del sexto piso.*** *Según se supo,* ***se conocieron durante la filmación de "Kamchatka", en la que trabaja como iluminador*** *(otro técnico que logró conquistar a una estrella).* ***Nos imaginamos que por el oficio del muchacho, no cenarán a la luz de las velas...***

***

Ayer informamos ***del mal momento de salud que vivió la*** *muy enamorada* ***Nancy Dupláa, que la obligó a suspender su participación en grabación de "099 Central", por agotamiento, tras la jornada del lunes que, con motivo del estreno de su filme*** *(con Pablo Echarri)* ***"Apasionados", comenzaron a promocionarlo desde la mañana con decenas de notas y entrevistas periodísticas, más la*** *"premiere"* ***de la noche.*** *Pero eso no fue todo,* ***dado que tras el final de la proyección, la pareja,*** *con director y productor incluidos,* ***fue a "Asia de Cuba",*** *en Puerto Madero,* ***donde cenaron y brindaron hasta avanzada la madrugada, todo con muy buen champán que él eligió personalmente en la buena bodega del local.*** *¡Como para no estar cansados!*

***

La tristeza ***golpea nuevamente a China Zorrilla, quien debió suspender en Miami el unipersonal "Noches chinas" para viajar a Montevideo,*** *ciudad natal,* ***por el fallecimiento de una hermana.*** *Recordemos que, meses atrás, la familia* ***vivió el mismo trance con Guma, renombrada diseñadora de vestuario de teatro y cine.*** *Por el momento,* ***no puede precisar cuándo retornará a los Estados Unidos, ya que está sumida en honda depresión.***

***

En esta época ***en que viajar al exterior es prácticamente prohibitivo por*** *"el precio"* ***del dólar, tanto en los pasajes como en la estadía,*** *la muy apetecible* ***PaulaTrapani*** *(co-conductora de "Teleté noticias")* ***ganó en fiesta de popular revista dos*** *"billetes"* ***para ir a Nueva York.*** *Lógicamente, de usarlos,* ***será con su novio*** *(¿quién pagará los otros gastos?).*

***

El director José Martínez Suárez, *hermano de Mirtha y Silvia Legrand, después de muchos años* ***"vuelve al ruedo"*** *en el marco del filme* ***"Un minuto de silencio", cuya temática será la crisis actual, patrocinado por el Instituto de Cine y la Secretaría de Cultura. Veinte serán los directores convocados,*** *diez consagrados y otros tantos* ***noveles,*** *quienes tendrán a su cargo la filmación* ***(comenzará en días)*** *de* ***"cortos"*** *que durarán* ***entre cuatro y cinco minutos, disponiendo cada uno de dos días para concretarlos.***

TIEMPO

MAXIMA
17°9 a las 14
MINIMA
10°3 a las 21

TEMPERATURAS HORARIAS

6 hs.	15° 2
7 hs.	15°
8 hs.	13° 6
9 hs.	12° 4
10 hs.	11° 9
11 hs.	13° 7
12 hs.	15° 8
13 hs.	17° 1
14 hs.	17° 9
15 hs.	16° 8
16 hs.	14° 7
17 hs.	13° 7
18 hs.	12° 6
19 hs.	11° 7
20 hs.	10° 9
21 hs.	10° 3
22 hs.	10° 1
23 hs.	9° 5

HUMEDAD MAXIMA: 99% a las 3.

INDICE MAXIMO DE CONTAMINACION AMBIENTAL: 4,1 partes por millón.

VALOR MAXIMO ACEPTABLE: 9 p.p.m.

PRONOSTICO PARA HOY

Cielo parcial a algo nublado. Frío durante la mañana, luego fresco. Vientos leves del sector Oeste, rotando al sector Norte. Mínima: 5°. Máxima: 16°.

PERSPECTIVAS PARA MAÑANA

Cielo algo a parcialmente nublado. Poco cambio de la temperatura. Vientos leves del Noroeste, cambiando al Sudeste.

"TOMESE" SU TIEMPO EN EL 4514-8062/66
(Servicio Meteorológico Nacional)

TELEVISION

1.00 (7) **MUNDIAL 2002**
"Compacto del encuentro Alemania vs. Irlanda".

3.00 (2) **MUNDIAL COREA-JAPON**
"Dinamarca vs. Senegal". Directo.

3.30 (7) **MUNDIAL 2002**
"Senegal vs. Dingmarca". Directo.

6.30 (7) **DESAYUNO**
Periodístico conducido por Víctor Hugo Morales.

8.30 (2) **MUNDIAL COREA-JAPON**
"Francia vs. Uruguay". En directo.

10.00 (7) **SIEMPRE ASI**
Para la familia.

10.30 (2) **REPETICION DE UN ENCUENTRO DEL MUNDIAL**

11.30 (7) **TV EDUCATIVA**

(9) **AZUL TOON**
Infantil.

(11) **ALF**
Comedia en serie.

11.45 (13) **SINTESIS DEL MEDIODIA**
Noticias con Débora Pérez Volpin.

12.00 (2) **AMERICA MUNDIAL**
Noticiero deportivo con Mariano Closs y Fernando Niembro.

(7) **CANAL SIETE-NOTICIAS**
Informativo.

(9) **AZUL NOTICIAS**
Informativo con Juan Carlos Pérez Loizeau y Cristina Pérez.

(11) **TELEFE NOTICIAS**
Informativo.

(13) **MARIANA DE CASA**
Magazine con Mariana Fabbiani y Martiniano Molina.

13.00 (2) **IMPACTO**
Show periodístico conducido por Mauro Viale.

(7) **MUNDIAL 2002**
"Dinamarca vs. Senegal". Repetición.

(9) **RUMORES**
De espectáculos conducido por Susana Rocassalvo y Carlos Monti.

(11) **KACHORRA**
Teleteatro con Natalia Oreiro y Pablo Rago.

(13) **EL NOTICIERO DE SANTO**
Informativo con por Santo Biasatti y Silvia Martínez Casina.

14.00 (2) **INTRUSOS EN EL ESPECTACULO**
Magazine del espectáculo conducido por Jorge Rial.

(11) **DADYVERTIDO**
De humor y entretenimientos con Dady Brieva.

(13) **GRANDIOSAS**
Interés general.

15.00 (9) **LOS BUSCAS**
Teleteatro con Pablo Echarri, Nancy Dupláa y elenco. Repetición.

(11) **MARU A LA TARDE**
Magazine.

(13) **EL BUSCADOR**
Con Jorge Bucay y Gabriela Rádice.

16.00 (2) **VA PORVOS, PARA VOS**
Magazine.

(7) **TODO DULCE**
Culinario. Max Casá.

(9) **VENITE CON GEORGINA**
De interés general.

(11) **BETTY, LA FEA**
Teleteatro con María Orozco y Jorge Enrique Abello.

(13) **WALKER TEXAS RANGER**
Serie con Chuck Norris.

16.30 (7) **COCINA FACIL**
Programa de cocina.

17.00 (7) **EL ANIMAX DE MORGADO**
Dibujos animados.

(11) **EL SHOW DEL CHAVO**
Infantil.

(13) **LA CORTESANA**
Magazine.

17.30 (9) **AUNQUE USTED NO LO CREA**
Hechos insólitos.

(11) **VIDA DE PERROS**
Comedia en serie.

18.00 (2) **ENTRE MORIA Y VOS**
Talk show.

(7) **SUPER POP KIDS**
Programa infantil y musical.

(9) **VERSUS**
Magazine.

(11) **CHIQUITITAS**
Telecomedia.

(13) **SIEMPRE LISTOS 2002**
De actualidad con Verónica Lozano y Horacio Cabak.

19.00 (2) **AMERICA INFORMA**
Noticiero.

(7) **PAN Y QUESO**
De entretenimientos.

(9) **AZUL NOTICIAS**
Informativo conducido por Juan Carlos Pérez Loizeau y Cristina Pérez.

(11) **PEDRO, EL ESCAMOSO**
Teleteatro con Miguel Varoni, Sandra Reyes y elenco.

(13) **RECURSOS HUMANOS**
Programa de servicios.

20.00 (2) **INDOMABLES**
Periodístico.

(7) **DEPORTES 7**
Noticiero deportivo.

(11) **LOS SIMPSONS**
Dibujos animados.

(13) **TELENOCHE**
Noticiero conducido por Mónica Cahen D'Anvers y César Mascetti.

21.00 (2) **DETRAS DE LAS NOTICIAS**
Periodístico.

(7) **CANAL SIETE-NOTICIAS**
Informativo.

(9) **TITANIC-PRIMERO LAS MUJERES**
Interés general con Nora Briozzo y Pablo Duggan.

(11) **EL SHOW DE VIDEOMATCH**
Humorístico conducido por Marcelo Tinelli.

(13) **SON AMORES**
Telecomedia.

22.00 (2) **TV REGISTRADA**
Humorístico.

(7) **LA NOCHE DE LOS JOVENES**
Musica, entrevistas y solidaridad.

(9) **FUEGO CONTRA FUEGO**
Periodístico cnducido por Marcelo Longobardi y Román Lejtman.

(13) **099 CENTRAL**
Programa policial

23.00 (2) **DESPUES DE HORA**
Periodístico.

(7) **LOSMEJORES MOMENTOS DEL MUNDIAL 2002**
Resumen de la jornada.

(9) **MEMORIA**
Periodístico conducido por Samuel "Chiche" Gelblung.

(11) **FRANCO BUENAVENTURA**
Teleteatro con Osvaldo Laport, Carina Zampini y elenco.

(13) **KAOS, EN LA CIUDAD**
Periodístico conducido por Juan Castro.

24.00 (2) **EL EQUIPO DEL MUNDIAL**
Periodístico. Fernando Niembro, Mariano Closs, Carlos Bilardo.

(9) **AZUL NOTICIAS**
Informativo conducido por Andrea Dupla y Néstor Machiavelli.

(13) **EN SINTESIS**
Resumen informativo con Santo Biasatti.

0.30 (13) **LA NOCHE TOP**
"Mis amigos los monstruos", con Tim Redwine.

ATENCION SR. CANILLITA INFORMAMOS QUE PARA COMUNICARSE CON *crónica* POR CUALQUIER RECLAMO, CONSULTA, INQUIETUD, NOVEDAD, SUGERENCIA, ETC. CUENTA CON NUESTRA DIRECCION DE E-MAIL: vendedores@cronica.com.ar. FAX 4361-6591 y TELEFONO 4361-1001/51 INT. 330